

CARTA DESPORTIVA DE VILA POUCA DE AGUIAR



Índice Geral

Parte - I

1 – Introdução	1
2 – Objectivos	2
3 - Caracterização das instalações	2
3.1 – Definições prévias	3
3.1.1 – Tipo	3
3.1.2 – Conservação	6
3.1.3 – Acessibilidade	7
3.1.4 – Complexo desportivo	7
3.1.5 – Instalação desportiva	7
3.1.6 – Recinto desportivo	7

Parte II

1 – O Concelho de Vila Pouca de Aguiar: dados gerais	8
2 – Descrição geral das instalações desportivas	9
3 – Análise das instalações por tipo	11
4 – Análise das instalações por freguesia	15
5 – Análise geral da componente área das instalações	18
5.1 – Grandes jogos	18
5.2 – Pequenos jogos	18
5.3 – Salas de desporto	19
5.4 – Piscinas	19
5.5 – Especiais	20
6 – Análise por freguesia	21
6.1 – Afonsim	21
6.2 – Alfarela de Jales	21
6.3 – Bornes de Aguiar	21
6.4 – Bragado	22
6.5 – Capeludos	22
6.6 – Gouvães da Serra	22
6.7 – Lixa do Alvão	23
6.8 – Parada de Monteiros	23
6.9 – Pensalves	23

6.10 – Santa Marta	23
6.11 – Soutelo	23
6.12 – Telões	23
6.13 – Tresminas	24
6.14 – Valoura	25
6.15 – Vila Pouca de Aguiar	25
6.16 – Vreia de Bornes	26
6.17 – Vreia de Jales	27
6.18 – Sabroso de Aguiar	27
7 – Análise do associativismo	28
Parte III	
1 – Análise crítica e proposta futura	31
1.1 – Instalações	31
1.1.1 – Grandes jogos	31
1.1.2 – Pequenos jogos	33
1.1.3 – Salas de desporto	33
1.1.4 – Piscinas	33
1.1.5 – Especiais	33
1.2 – Prática desportiva	34
2 – Proposta futura por freguesia	36
2.1 – Afonsim	36
2.2 – Alfarela de Jales	36
2.3 – Bornes de Aguiar	36
2.4 – Bragado	36
2.5 – Capeludos	36
2.6 – Gouvães da Serra	37
2.7 – Lixa do Alvão	37
2.8 – Parada de Monteiros	37
2.9 – Pensalves	37
2.10 – Santa Marta	37
2.11 – Soutelo	37
2.12 – Telões	37
2.13 – Tresminas	38
2.14 – Valoura	38

2.15 – Vila Pouca de Aguiar	38
2.16 – Vreia de Bornes	39
2.17 – Vreia de Jales	39
2.18 – Sabroso de Aguiar	39
3 – Conclusão	40

Índice de Gráficos

Gráfico 1 – Tipos de Instalação – Total	11
Gráfico 2 – “Grandes Jogos” por grupo	11
Gráfico 3 – “Pequenos Jogos” por grupo	12
Gráfico 4 – “Salas de Desporto” por grupo	12
Gráfico 5 – “Piscinas Cobertas” por grupo	13
Gráfico 6 – “Piscinas Descobertas” por grupo	13
Gráfico 7 – “Especiais” por grupo	14
Gráfico 8 – Instalações por freguesia global	15
Gráfico 9 – “Grande Jogo” por freguesia	16
Gráfico 10 – “Pequeno Jogo” por freguesia	16
Gráfico 11 – “Salas de Desporto”, “Piscinas”, “Especiais” por freguesia	17
Gráfico 12 – “Grandes Jogos” por grupo/área	18
Gráfico 13 – “Pequenos Jogos” por grupo/área	19
Gráfico 14 – “Salas de Desporto”, “Piscinas” por grupo/área	20

Índice de Quadros

Quadro 1 – Associações do Concelho de Vila Pouca de Aguiar	28
Quadro 2 – Instalações tipo “Grandes Jogos” a manter	31

Parte I

1 - Introdução

A Carta Desportiva do Concelho de Vila Pouca de Aguiar é uma das componentes dum trabalho realizado de parceria entre a Universidade de Trás-os-Montes e Alto Douro e os Municípios do Alto Tâmega, no sentido de dotar estes concelhos com documentos actualizados sobre as diversas vertentes do desporto.

A importância de realizar estudos desta natureza prende-se com a necessidade de, no futuro, desenvolver planos integrados dentro dos municípios e mesmo intermunicipais racionalizando os meios financeiros e humanos.

A evolução da prática desportiva, nas últimas duas décadas, fez com que as instalações sofressem alterações quanto às suas características técnicas que tornaram muitas das previamente existentes, senão obsoletas, pouco atractivas para a generalidade da população.

Por outro lado a evolução demográfica das populações do interior tem sofrido alterações que implicam em muitos casos a desadequação das instalações desportivas existentes, o que em muitos locais provocou o seu abandono.

O presente trabalho é composto por uma definição da tipologia das instalações desportivas, seguida de uma análise descritiva das diversas instalações existentes no concelho. É realizada uma análise do associativismo desportivo e da prática existente.

Segue-se a proposta quanto ao que deve ser realizado no que se refere às instalações e à prática desportiva, terminando com as conclusões.

O trabalho é complementado por um documento em suporte informático onde foram registadas em fotografia todas as instalações do concelho.

2 - Objectivos

Com a elaboração da Carta Desportiva de Vila Pouca de Aguiar pretende-se obter um conhecimento exaustivo e actualizado das instalações e da prática desportiva no Concelho. Pretende-se ainda, através da análise dos dados obtidos pelo cruzamento das instalações com a prática, definir novas necessidades a implantar futuramente no município.

3 - Caracterização das instalações

A caracterização das instalações desportivas será efectuada por meio da sua descrição individual, que será composta das suas características gerais (balneários, tipo de piso, cobertura, iluminação, etc.) incluirá, em documento anexo, uma fotografia, as dimensões, o local onde se encontra localizado e observações. O conjunto de dados apresentados será resumido em quadros organizados por tipologia de instalação (grandes jogos, pequenos jogos, salas de desporto, piscinas, pistas de atletismo, especiais.)

Será realizada a análise individual das instalações desportivas que se considerarem estar em condições de pertencerem ao parque desportivo do concelho, pelo que foi definido o critério de inclusão que obedeceu ao seguinte:

- Instalações utilizadas pelo sector federado.
- Instalações utilizadas com regularidade por uma associação desportiva, recreativa ou social, mesmo que fora do sector federado.
- Instalações utilizadas pela população, de uma forma indiferenciada, desde que a sua manutenção seja assegurada por uma entidade (Câmara Municipal, Junta de Freguesia, Associação).

Serão referenciadas todas as instalações desportivas num documento complementar em suporte informático com formato Microsoft Power Point, em que será apontada a sua localização, tipo de piso, existência de balneário, iluminação, qualidade da acessibilidade, medidas da área de jogo e outras observações que se considerem pertinentes.

Será realizada a análise de conjunto de todas as instalações existentes nas diversas vertentes, como análise por instalação (tipo), por freguesia, por área.

3.1 - Definições prévias

As instalações desportivas foram classificadas em relação à variável tipo, seguindo as normas da Carta Desportiva Nacional.

Ir-se-á de seguida definir e analisar cada uma delas, assim como indicar os critérios que serviram de base a esta classificação.

Assim ter-se-á:

3.1.1 - Tipo

Esta variável foi definida a partir das diferentes características das instalações desportivas, tendo sido considerados seis grandes tipos: Grandes Jogos, Pequenos Jogos, Salas de Desporto, Pistas de Atletismo, Piscinas e Especiais. Dentro de cada um destes tipos foram também definidos os respectivos grupos. Ir-se-á analisar cada um destes tipos e respectivos grupos:

- **Grandes Jogos**



São as instalações desportivas descobertas que se destinam à prática do Futebol, Hóquei em Campo e Râguebi.

- o 1 - ($\geq 90 \times 45$) - são as instalações desportivas do tipo Grandes Jogos cujo comprimento é maior ou igual que 90 metros e a largura é maior ou igual a 45 metros.
- o 2 - (≥ 90 e < 45) ou (< 90 e ≥ 45) – são as instalações desportivas do tipo Grandes Jogos cujo comprimento é maior ou igual que 90 metros e a largura é menor que 45 metros **ou** cujo comprimento é menor que 90 metros e a largura é maior ou igual que 45 metros.
- o 3 - Outros

- Pequenos Jogos

São as instalações desportivas descobertas que se destinam à prática do Andebol, Badminton, Basquetebol, Boxe, Esgrima, Ginástica, halterofilismo, Hóquei em Patins, Judo, Lutas amadoras, Patinagem, Ténis, Ténis de Mesa, Voleibol, etc.

- o 1 - \geq (40x20) - são as instalações desportivas do tipo pequenos Jogos cujo comprimento é maior ou igual que 40 metros e a largura é maior ou igual que 20 metros.
- o 2 - $<$ (40x20) – são as instalações desportivas do tipo Pequenos Jogos cujo comprimento é menor que 40 metros e a largura é menor que 20 metros.

- Salas de Desporto

São as instalações desportivas cobertas que se destinam à prática do Andebol, Badminton, Basquetebol, Boxe, Esgrima, Ginástica, halterofilismo, Hóquei em Patins, Judo, Lutas amadoras, Patinagem, Ténis, Ténis de Mesa, Voleibol, etc.

- o 1 - \geq (40x20) – são as instalações desportivas do tipo Salas de Desporto cujo comprimento é maior ou igual que 40 metros e a largura é maior ou igual que 20 metros.
- o 2 - $<$ (40x20) e \geq (30x18) – são as instalações desportivas do tipo Salas de desporto cujo comprimento está compreendido entre 40 metros (exclusive) e 30 metros (inclusive) e a largura está compreendida entre 20 metros (exclusive) e 18 metros (inclusive).

- 3 - < (30x18) – são instalações desportivas do tipo Salas de Desporto cujo comprimento é menor que 30 metros e a largura é menor que 18 metros.
- 4 Outras

- **Pistas de Atletismo**



São as instalações desportivas do tipo ovalóide circunscritas por pistas que se destinam à prática do Atletismo.

- 1 - Pistas com perímetro compreendido entre 400m e 402 metros e o número de pistas compreendido entre 6 e 8.
- 2 – Outras

Piscinas



- **Piscinas Cobertas**

São instalações desportivas rectangulares ou com outras configurações, cobertas que se destinam à prática da natação

- 1 - (25x8x0,90) – as piscinas que têm comprimento igual a 25 metros, largura maior ou igual a que 8 metros e uma profundidade estabilizada maior ou igual que 0,90 metros.
- 2 - (50x21x1,80) - as piscinas que têm comprimento igual a 50 metros, largura maior ou igual a que 21 metros e uma profundidade estabilizada maior ou igual que 1,80 metros.
- 3 - Outras

- Piscinas Descobertas

São instalações desportivas rectangulares ou com outras configurações, descobertas que se destinam à prática da natação

- 1 - (25x8x0,90) – as piscinas que têm comprimento igual a 25 metros, largura maior ou igual a que 8 metros e uma profundidade estabilizada maior ou igual que 0,90 metros.
- 2 - (50x21x1,80) - as piscinas que têm comprimento igual a 50 metros, largura maior ou igual a que 21 metros e uma profundidade estabilizada maior ou igual que 1,80 metros.
- 3 - Outras

- Especiais



Todas as instalações desportivas que não pertencem aos tipos anteriormente mencionados.

- 1 Aeródromos
- 2 Autódromos
- 3 Kartódromos
- 4 Parques de Campismo
- 5 Pistas de Ciclismo
- 6 Campos de Golfe
- 7 Hipódromos
- 8 Carreiras de Tiro
- 9 Campos de Tiro com Arco
- 10 Circuitos de Manutenção
- Outras

3.1.2 - Conservação:

Boa – Com aspecto agradável em todos os seus sectores

Razoável – A necessitar pequenas intervenções de conservação

Má – A necessitar intervenção urgente de conservação

3.1.3 - Acessibilidade:

Boa – Acesso fácil e bem conservado

Razoável – Acesso fácil a necessitar intervenções de conservação

Mau – Acesso difícil e a necessitar intervenção urgente de conservação

3.1.4 - Complexo Desportivo – Conjunto de instalações de diferentes tipos, localizadas no mesmo espaço.

3.1.5 - Instalação Desportiva – Recinto desportivo, mais os seus anexos funcionais (arrecadações, Balneários, Bancadas, etc.)

3.1.6 - Recinto Desportivo – Área de prática desportiva.

Parte II

1 - O Concelho de Vila Pouca de Aguiar: dados gerais

O Concelho é um dos catorze municípios do distrito de Vila Real e integra a AMAT (Associação de Municípios do Alto Tâmega) em conjunto com Boticas, Chaves, Montalegre, Ribeira de Pena e Valpaços.

Situa-se num vale extenso e muito fértil entre as Serras do Alvão e da Padrela. No lugar de Campo de Jales encontra-se a primeira exploração romana de ouro a céu aberto.

A hidrologia, importante na Região do alto Tâmega, encontra-se também no concelho de Vila pouca de Aguiar, provocada pela linha de fractura do Corgo, com as nascentes de águas bicarbonatadas sódicas e alcalinas de Sabroso de Aguiar e Pedras Salgadas.

Tem uma área de 433Km², com 18 freguesias, com uma área média de 27Km²e com 14.998 habitantes.

As freguesias mais populosas são: Vila Pouca de Aguiar, com 3.456 habitantes e Bornes de Aguiar com 2.212 habitantes, sendo as menos populosas Parada de Monteiros com 101 habitantes e Santa Marta com 195 habitantes.





A maioria da população activa residente no concelho, 43,8% encontra-se no sector terciário, seguida de 33,7% no secundário e 18,55% no primário.

O concelho tem ensino oficial até ao nível secundário, um Centro de Saúde com três extensões e três farmácias.

2 - Descrição geral das instalações desportivas

Em números absolutos as instalações desportivas são no **total 55**, distribuídas pelos tipos e grupos que se seguem:

As instalações do tipo “**Grandes Jogos**” têm um número total de **38**, sendo distribuídas pelos três grupos da forma que se segue:

- 1 
  **21**
- 2  **1**
- 3  **16**

As instalações do tipo “**Pequenos Jogos**” têm um número total de **10**, sendo distribuídas pelos dois grupos da forma que se segue:

- 1  **7**
- 2  **3**

As instalações do tipo “**Salas de Desporto**” têm um número total de **4**, sendo distribuídas pelos dois grupos da forma que se segue:

- 1  **2**
- 3  **2**

As instalações do tipo “**Piscinas Cobertas**” têm um número total de **1** que está incluída no “Grupo 3”

- 3  **1**

As instalações do tipo “**Piscinas Descobertas**” têm um número total de **1** que está incluída no “Grupo 3”

- 3  **1**

As instalações do tipo “**Especiais**” têm um número total de **1** que está incluída no “Grupo 8”

- 8  **1**

3 - Análise das instalações por tipo

Como indica o Gráfico 1 a maioria das instalações, 67%, é do tipo “Grandes Jogos”, 19% “Pequenos Jogos”, 8% “Salas de Desporto”, 4% “Piscinas” e 2% instalações do tipo “Especiais”.

Gráfico 1 – Tipos de Instalação - Total

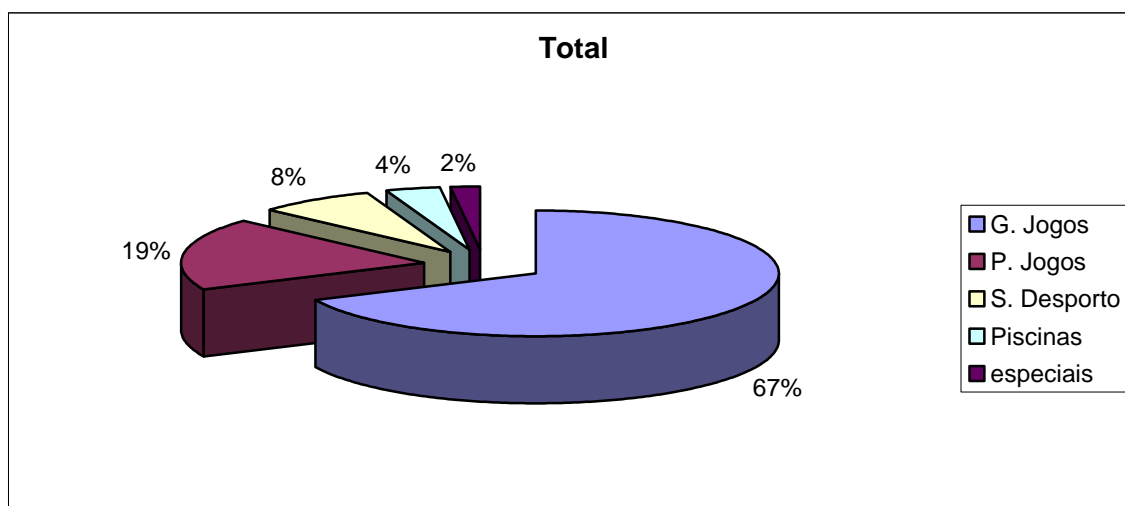

As instalações do tipo “Grandes Jogos” quando analisadas por sector, como se pode verificar no Gráfico 2, mostram que 42% está incluída no “Grupo 1”, nos “Grupo 2” estão representados 3% e no “Grupo 3”, 55%.

Gráfico 2 – “Grandes Jogos” por grupo

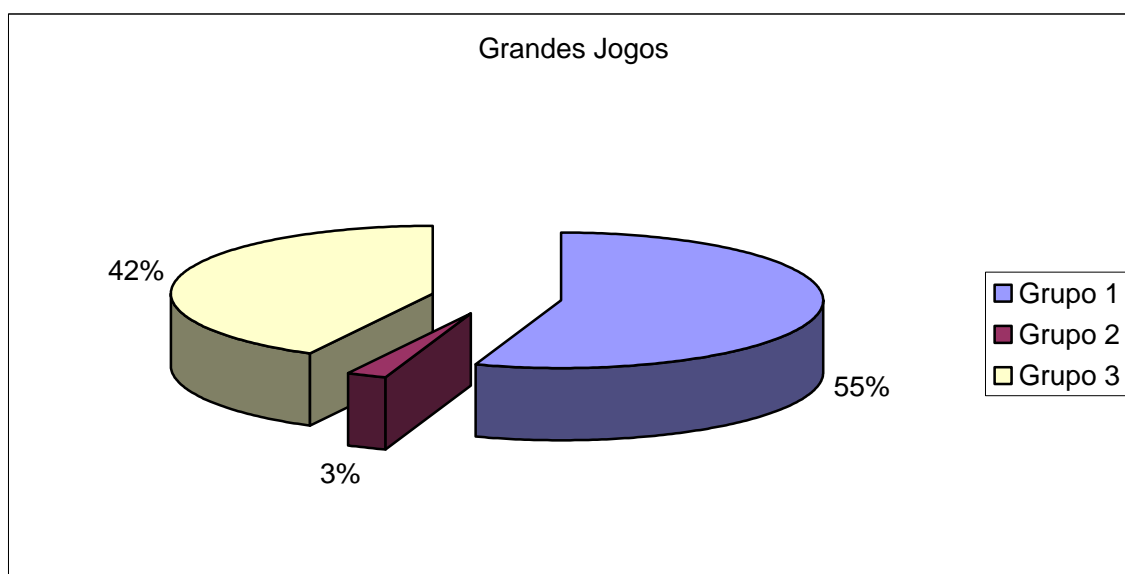

As instalações do tipo “Pequenos Jogos”, quando analisadas por grupo, como se pode verificar no Gráfico 3 distribuem-se 70% pelo “Grupo 1”, instalações ao ar livre com dimensões de 40mX20m e as do “Grupo 2”, as que apresentam pelo menos um dos lados com medida inferior às apontadas anteriormente, com 30%.

Gráfico 3 – “Pequenos Jogos” por grupo

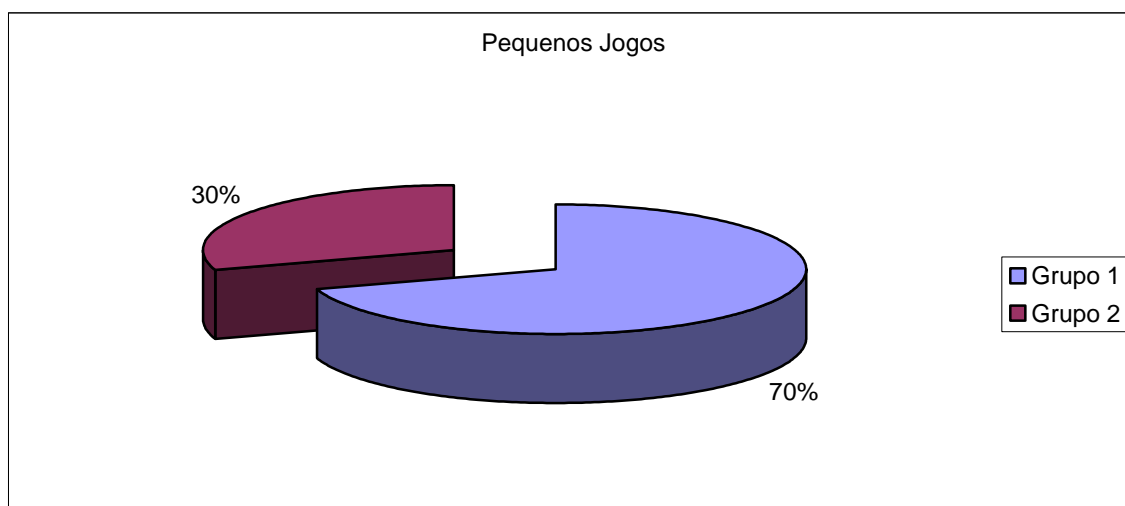

Quando analisadas as instalações do tipo “Salas de Desporto”, verificamos que estas estão distribuídas em percentagens iguais pelos dois grupos, como está representado no Gráfico 4.

Gráfico 4 – “Salas de Desporto” por grupo

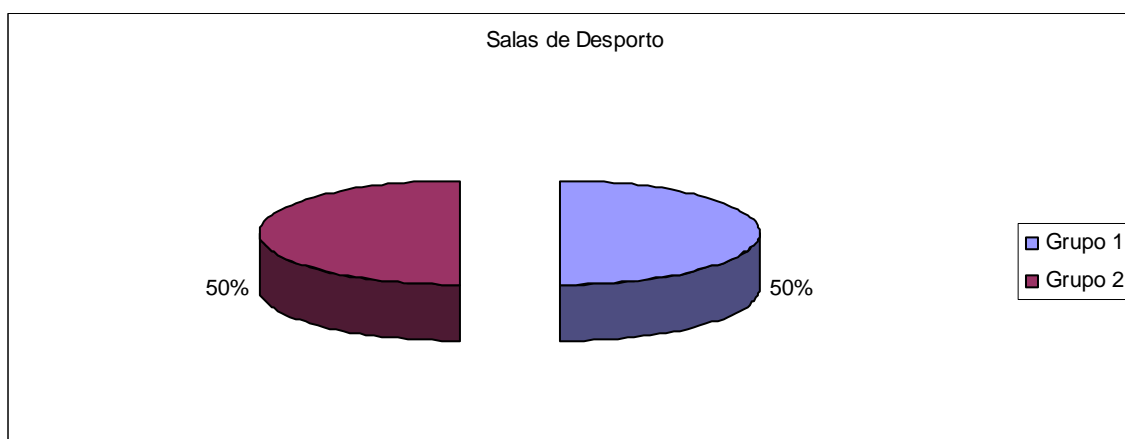

As instalações do tipo “Piscinas Cobertas” existem uma no “Grupo3”, como se pode verificar no Gráfico 5.

Gráfico 5 – “Piscinas Cobertas” por grupo

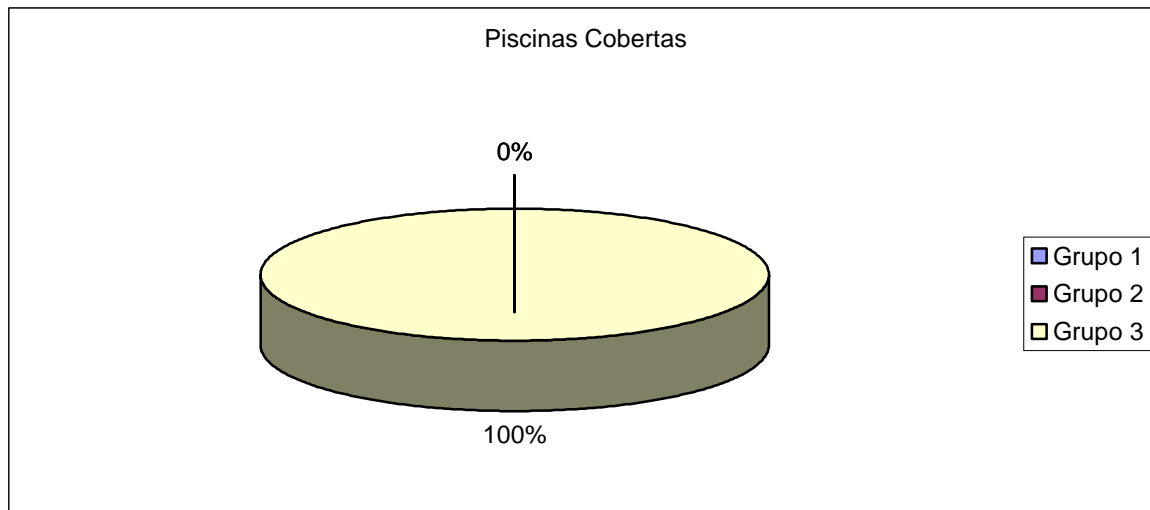

As instalações do tipo “Piscinas Descobertas” existem uma no “Grupo 1”, como se pode verificar no Gráfico 6.

Gráfico 6 – “Piscinas Descobertas” por grupo

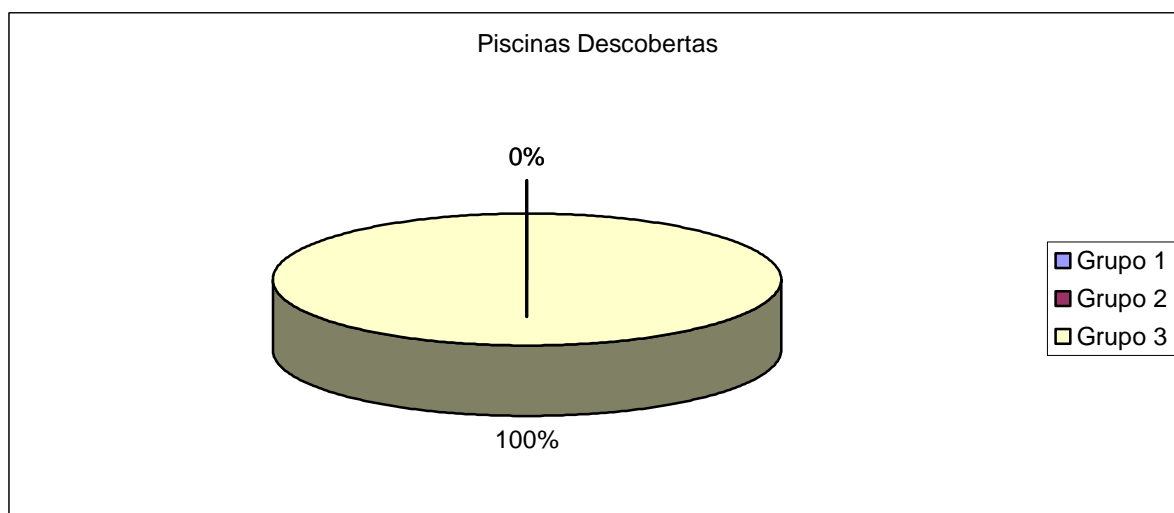

Nas instalações do tipo “Especiais” apenas se registou uma no “Grupo 8”, como se pode verificar no Gráfico 7.

Gráfico 7 – “Especiais” por grupo

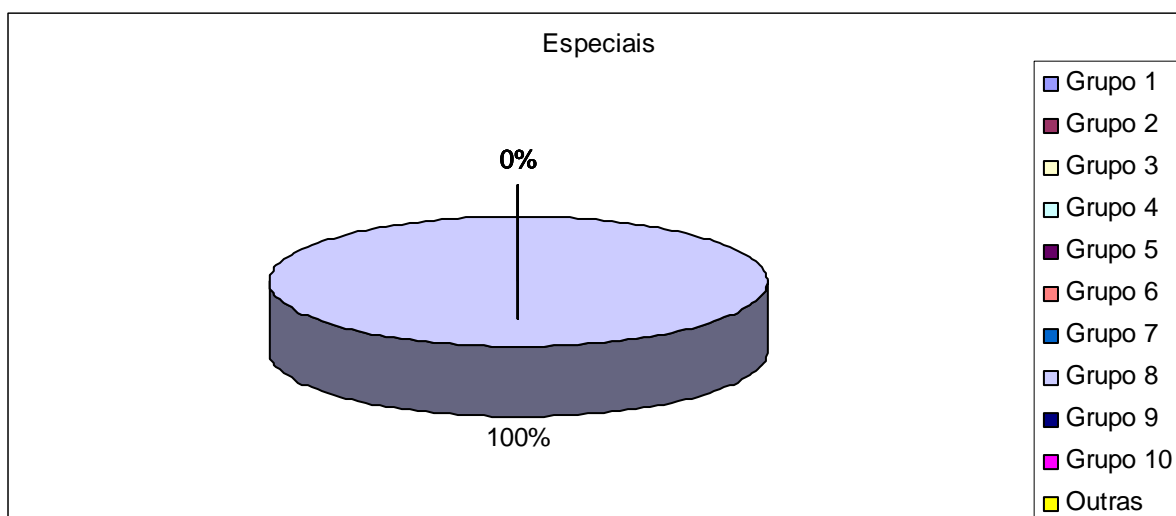

4 - Análise das instalações por freguesia

Em termos globais as freguesias de Santa Marta e Lixa do Alvão não tem qualquer tipo de instalação desportiva, como se pode verificar no Gráfico 8.

As instalações do tipo “Grandes Jogos” estão representadas em todas as freguesias com excepção das de Santa Marta e Lixa do Alvão que como se verificou anteriormente não possuem qualquer tipo de instalação desportiva.

Instalações do tipo “Pequenos Jogos”, encontram-se nas freguesias de Alfarela de Jales, Bornes de Aguiar, Telões, Tresminas, Vila Pouca de Aguiar, Vreia de Jales e Sabroso de Aguiar.

As restantes categorias, “Salas de Desporto”, Piscinas” e “Especiais”, apenas se encontram na sede de concelho.

Gráfico 8 – Instalações por freguesia Global

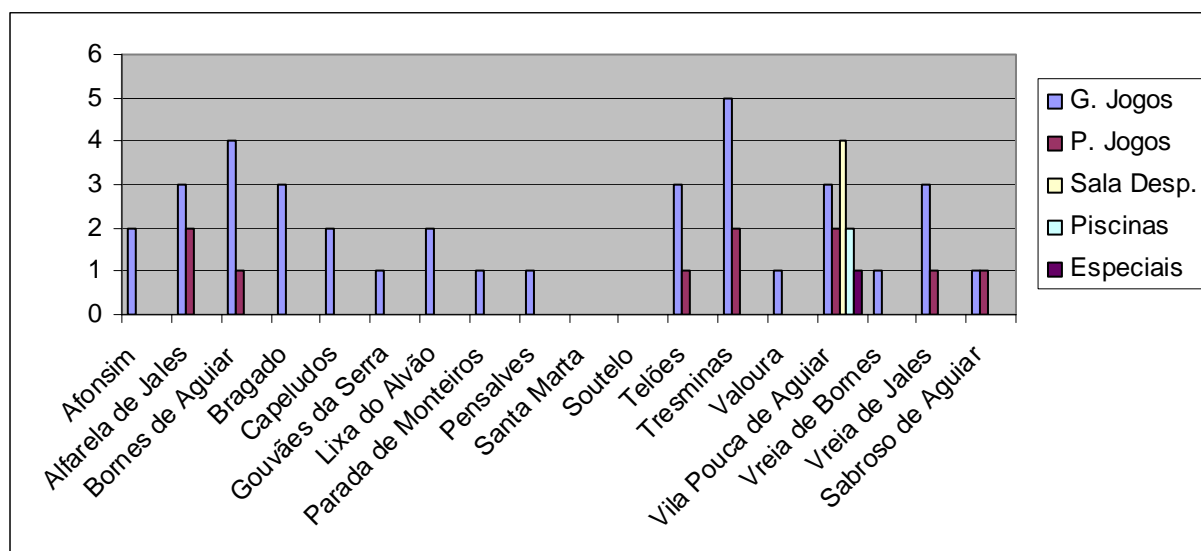

As instalações da categoria de “Grandes Jogos” estão distribuídas pelos respectivos grupos da forma que se segue como se pode verificar pelo Gráfico 9.

O “Grupo 1”, estando representado em onze freguesias, com 21 instalações, destacando-se a de Tresminas que tem cinco neste grupo.

O “Grupo 2” apenas está representado em uma instalação, a de Alfarela de Jales.

O “Grupo 3” está representado em nove freguesias. De salientar que nenhuma das freguesias tem instalações deste tipo em todos os grupos.

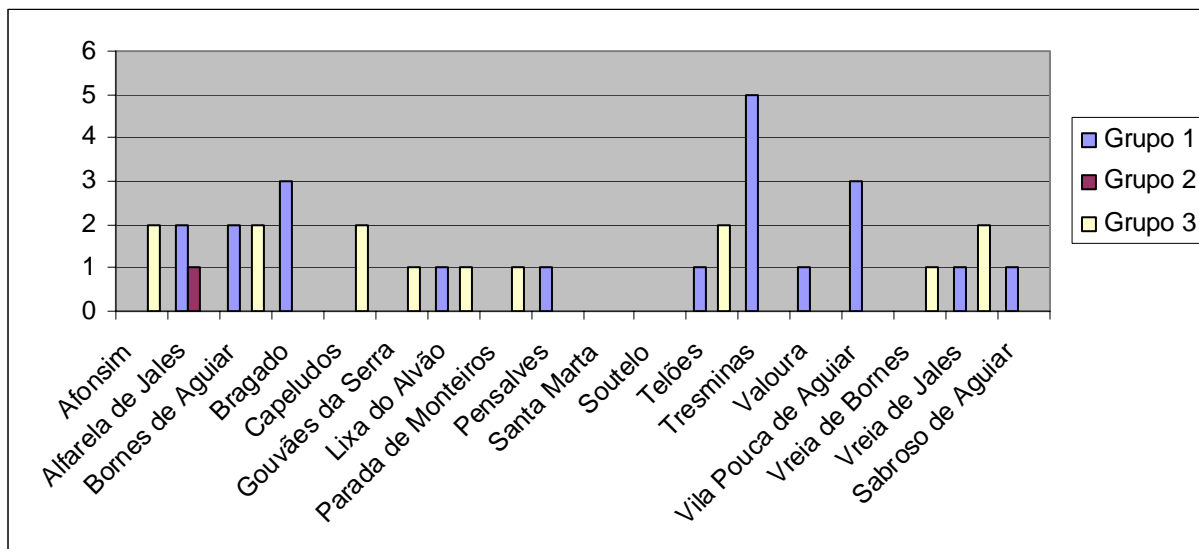
Gráfico 9 - “Grande Jogo” por freguesia

As instalações do Tipo “Pequenos Jogos” estão divididas por sete freguesias, tendo o “Grupo 1” seis instalações, nas freguesias de Tresminas e Vila Pouca de Aguiar, com duas, Telões, Vreia de Jales e Sabroso de Aguiar, todas apenas com uma. No “Grupo 2” temos três instalações, nas freguesias de Alfarela de Jales, Bornes de Aguiar e Vila Pouca de Aguiar com uma cada, como se pode verificar no Gráfico 10.

De salientar que na freguesia da sede do concelho existem uma em cada grupo.

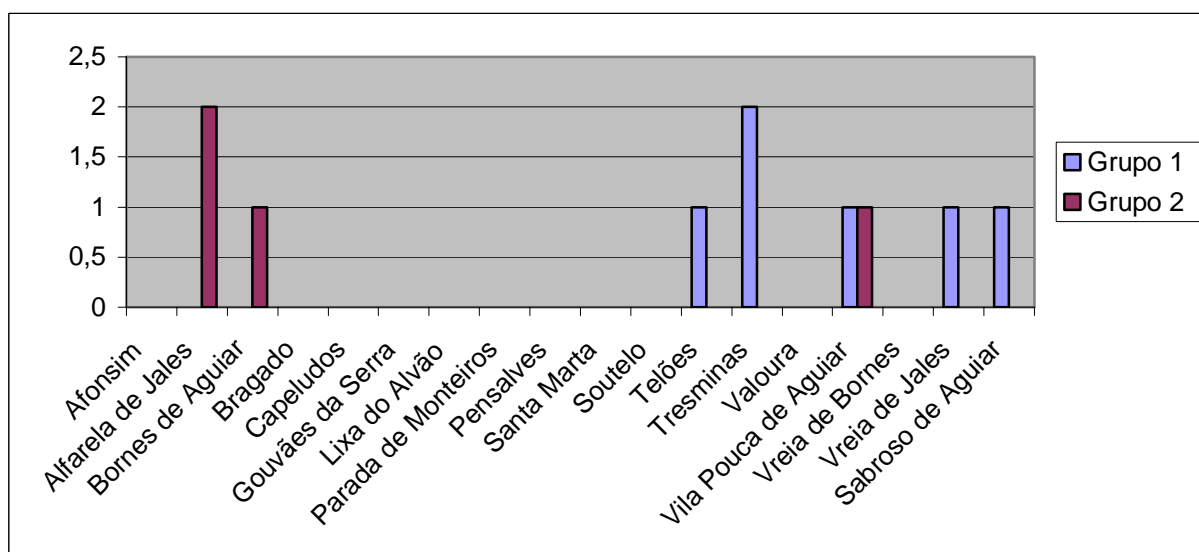
Gráfico 10 - “Pequeno Jogo” por freguesia

As instalações das categorias “Salas de Desporto”, “Piscinas” e “Especiais” apenas se encontram na freguesia sede do concelho, estando distribuídas quatro pela primeira categoria, duas pela segunda e uma pela terceira, como se pode verificar pelo gráfico 11.

Gráfico 11 – “Salas de Desporto”, “Piscinas”, “Especiais” por freguesia

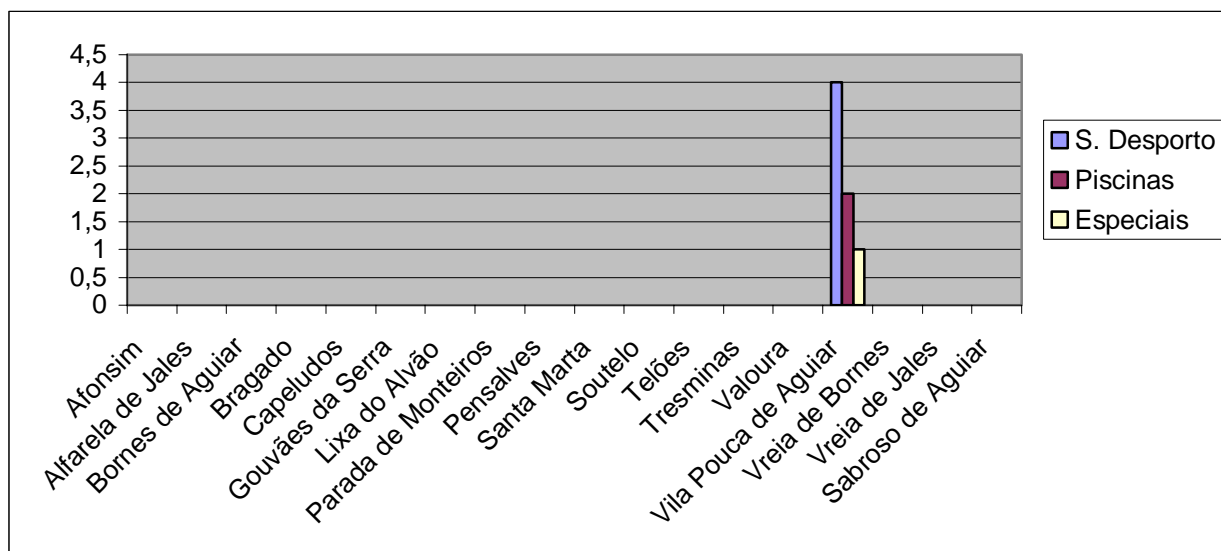

5 - Análise geral da componente área das instalações

5.1 - Grandes Jogos

A área de jogo, no que se refere aos “Grandes Jogos” é, em termos absolutos, igual a 169.905m², sendo destes, 99.698m² no “Grupo 1”, 3.760m² no “Grupo 2” e 51.718m² no “Grupo 3”, como se pode verificar nos Gráfico 12.

De realçar que a freguesia de Tresminas é a que apresenta maior área deste tipo de instalação, no “Grupo 1” com 18.643m² e que apenas cinco freguesias apresentam este tipo de instalação em mais do que um “Grupo”.

Gráfico 12 – “Grandes jogos” por grupo/área

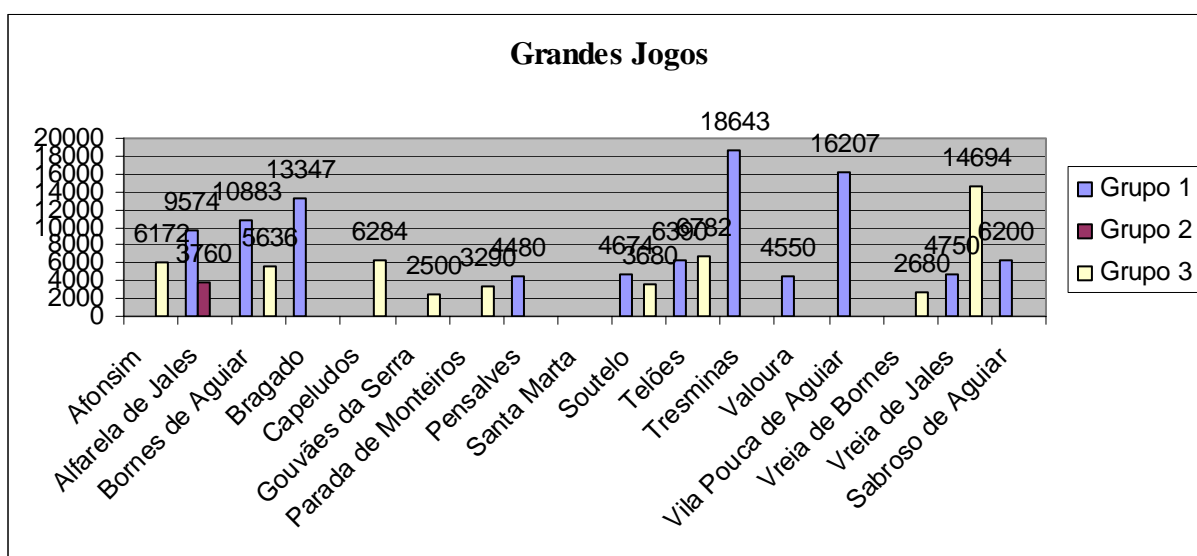

5.2 - Pequenos Jogos

Em termos absolutos as instalações do tipo “Pequenos Jogos” apresentam uma área total de 5.334m², sendo que 4.800m² são no “Grupo 1” e 1.534m² no “Grupo 2”.

De realçar que apenas sete freguesias têm instalações deste tipo. A freguesia de Tresminas é a que apresenta a maior área, 1600m², que correspondem a dois polivalentes clássicos de 40x20 e a freguesia da sede tem instalações deste tipo nos dois grupos.

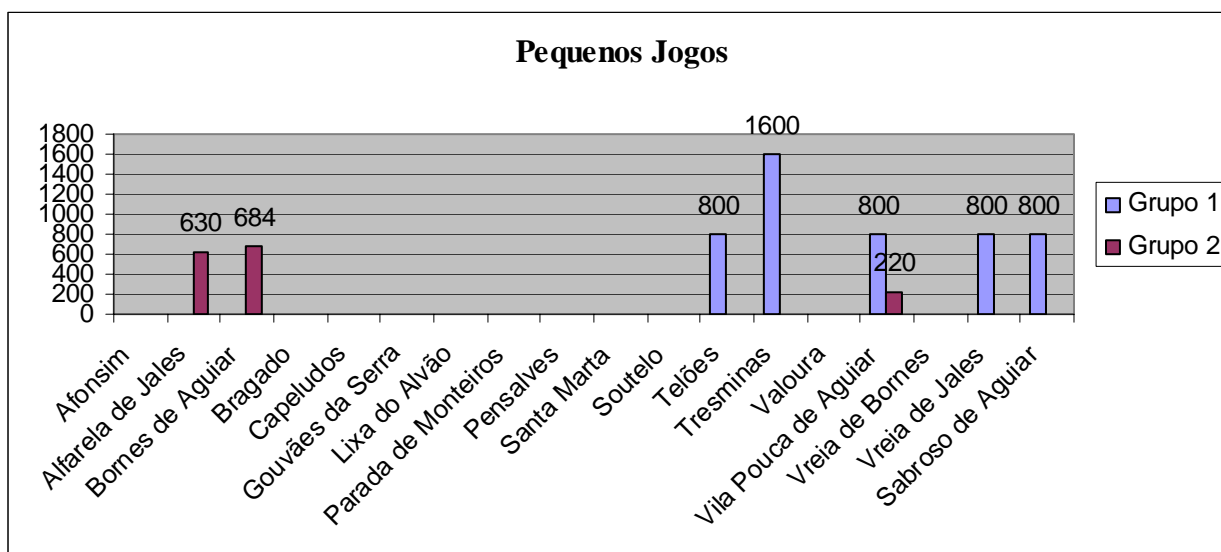
Gráfico 13 – “Pequenos jogos” por grupo/área

5.3 - Salas de desporto

As salas de desporto têm em valor absoluto 2.344m², estando concentradas na sede do concelho, como se pode verificar no Gráfico 14.

5.4 – Piscinas

As piscinas apresentam em termos absolutos 209m², se excluirmos a piscina descoberta uma vez que o seu desenho não aconselha que seja medida da mesma forma que as restantes instalações. Também as instalações desta tipologia se encontram concentradas na sede do concelho como se pode verificar pelo gráfico 14.

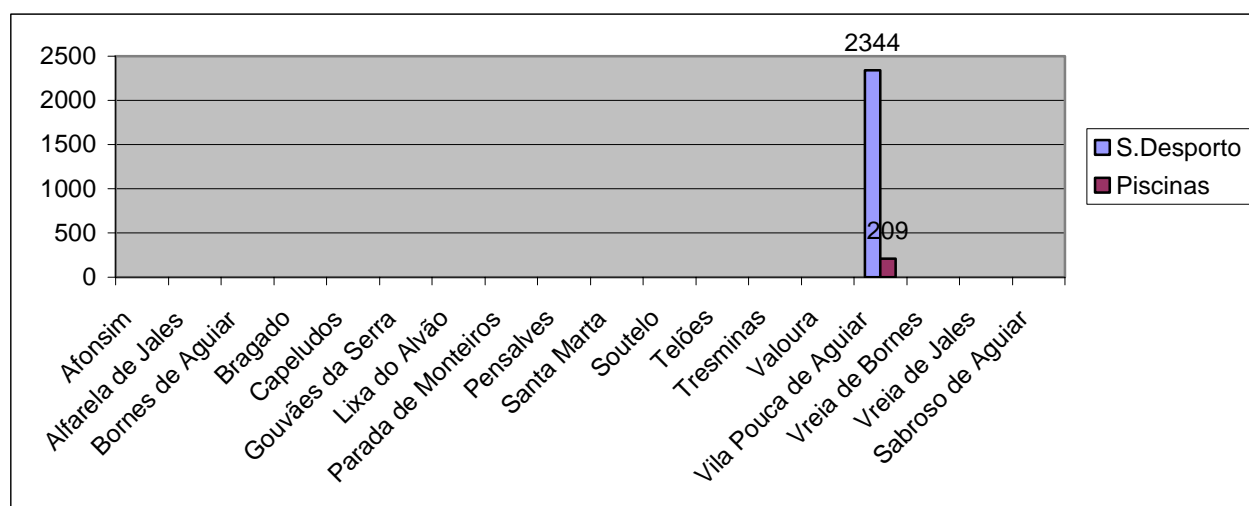
Gráfico 14 – “Salas de Desporto” “Piscinas” por grupo/área

5.5 – Especiais

A característica desta instalação, que se encontra na sede do concelho, um Campo de Tiro, também não foi medida a sua área dada a situação particular da mesma.

6 - Análise por Freguesia

6.1 – Afonsim

A freguesia de Afonsim tem dois campos com 6.172m² de área total, sendo do tipo “Grandes Jogos” e os dois no “Grupo3”.

Os campos estão localizados na sede da freguesia e em Trandeiras.

- ✚ O campo de **Afonsim** tem de área 3.772m, o piso é em terra tem mau acesso e está em muito mau estado, o que indica que não é usado com frequência. Tem balneários em tosco e as balizas estão em mau estado, podendo ser perigosas.
- ✚ O campo de **Trandeiras** tem uma área de 2.400m², o piso em terra e mau acesso, estando muito longe da povoação.

6.2 – Alfarela de Jales

A freguesia de **Alfarela de Jales** tem uma área total de instalações desportivas, 14.126m², sendo divididos por um Campo de “Pequenos Jogos” do “Grupo 2” e três de “Grandes Jogos”, sendo dois do “Grupo 1” e um do “Grupo 2”.

- ✚ O campo de **Alfarela de Jales** tem de área 4.606m², o piso é de terra, o acesso é bom, uma vez que se encontra ao lado da estrada, mas demonstra ser pouco utilizado.
- ✚ O polidesportivo de **Alfarela de Jales**, tem 630m² de área, o piso é em betão poroso, tem boa acessibilidade. O campo tem tabelas de basquetebol que estão totalmente danificadas.
- ✚ O campo de **Cidadelhe de Jales**, tem 5.130m², o piso em terra o acesso bom, mas apresenta indícios evidentes de não ser utilizado.
- ✚ O campo de **Reboredo**, tem 3.760m², o piso é em terra, encontra-se em mau estado sendo atravessado por um caminho.

6.3 – Bornes de Aguiar

A freguesia de **Bornes de Aguiar** tem uma área total de instalações desportivas de 17.203m², sendo distribuídas por nos “Grandes Jogos” por um campo no “Grupo 1”, dois no “Grupo 2” e um no “Grupo 3”. Nos “Pequenos Jogos” um campo no “Grupo 2”.

- ✚ O campo de **Lagoa** tem a área de 4.183m², o piso em terra e mau acesso.

- ✚ O campo de **Pedras Salgadas**, conhecido como o Estádio da Portelinha, tem 6.700m², o piso é em terra, tem iluminação, bancadas cobertas, bom acesso. Tem balneários encontrando-se em construção novos.
- ✚ O Polidesportivo de **Pedras Salgadas**, tem 684m², piso em betão poroso, boa acessibilidade e iluminação. Ao lado do polivalente existem duas tabelas de basquetebol onde é possível realizar jogos reduzidos.
- ✚ O campo de **Valugas**, tem 2.500m² de área e está completamente ao abandono.
- ✚ O campo de **Vila Meã** tem 3.136m² o piso em terra, o acesso é muito mau e está em mau estado.

6.4 – Bragado

A freguesia do **Bragado** tem 13.347m² de área de instalações desportivas, todas na categoria de “Grandes Jogos”, sendo uma pertencente ao “Grupo 1” e duas ao “Grupo 2”.

- ✚ O campo do **Bragado** tem 4.806m² piso em terra está situado junto à estrada, pelo que a sua acessibilidade é boa mas está muito próximo das pedreiras. No presente serve de estaleiro de obras.
- ✚ O campo de **Carrazedo da Cabugueira** tem 4.089m² o piso em terra, mau acesso.
- ✚ O campo de **Vilela da Cabugueira** tem 4.452m² o piso em terra e mau acesso.

6.5 – Capeludos

A freguesia de **Capeludos** tem uma área total de instalações desportivas de 6.284m², sendo distribuídos por dois campos de tipo “Grandes Jogos” do “Grupo 2”.

- ✚ O campo de **Capeludos** com 2.500m² e que se encontra abandonado.
- ✚ O campo de **Freixeda** com 3.784m² o piso em terra e a acessibilidade má.



6.6 – Gouvães da Serra

A freguesia de **Gouvães da Serra** tem um campo do tipo “Grandes Jogos” do “Grupo 3” com 2.500m².

- ✚ O campo de **Gouvães da Serra** tem uma área de 2.500m² e está abandonado.

6.7 – Lixa do Alvão

A freguesia de **Lixa do Alvão** tem uma área total de instalações desportivas de 8.354m² estando as duas no tipo “Grandes Jogos” e as duas também no “Grupo 2”.

-  O campo de **Lixa do Alvão** com 4.674m² piso em terra e muito mau acesso.
-  O campo de **Paredes do Alvão** com 3.680m² com piso em terra e mau acesso.

6.8 – Parada de Monteiros

A freguesia de **Parada de Monteiros** tem um campo do tipo “Grandes Jogos” no “Grupo 2”, com 3.290m².

O campo de **Parada de Monteiros** tem uma área de 3.290m² piso em terra e está muito longe da povoação com mau acesso.

6.9 – Pensalves

A freguesia de **Pensalves** tem um campo do tipo “Grandes Jogos” no “Grupo 2” com 4.488m².

-  O campo de **Cabanes** tem uma área de 4.488m², piso em terra, bom a cesso e balneários.

6.10 – Santa Marta

A freguesia de **Santa Marta** não tem qualquer instalação desportiva.

6.11 – Soutelo

A freguesia de **Soutelo** não tem instalações desportivas.

6.12 – Telões

A freguesia de **Telões** tem uma área total de instalações desportivas de 13.972m² estando divididas por três do tipo “Grandes Jogos” uma em cada grupo e uma na categoria de “Pequenos Jogos” do “Grupo 1”.

- ✚ O campo de **Telões/Ferreirinho** com 6.390m² com piso em terra e bom acesso e balneários.
- ✚ O polidesportivo de **Telões/Ferreirinho** com 800m², piso em betão poroso, balizas, tabelas de basquetebol e rede de ténis. Utiliza os balneários em comum com o campo de futebol.
- ✚ O campo de **Soutelinho** com 3.772m² com piso em terra e muito mau acesso.
- ✚ O campo de **Souto** com 3.010m² piso em terra e bom acesso.
- ✚ O campo de **Telões** que tem piso em terra e muito bom acesso mas que foi ocupado numa parte significativa por uma habitação.

6.13 – Tresminas

A freguesia de **Tresminas** tem uma área total de instalações desportivas de 26.025m². Cinco estão na categoria de “Grandes Campos”, sendo três do “Grupo 1”, uma do “Grupo 2” e outra do “Grupo 3”. Tem ainda duas na categoria de “Pequenos Jogos”, as duas do “Grupo 1”.

- ✚ O campo de **Tresminas** tem 4.500m², piso em terra, iluminação, vedação e balneários. Este campo também é utilizado pela povoação de Vales e granja.
- ✚ O polivalente de **Tresminas** tem 800m² piso em betão poroso e utiliza os balneários em que também servem o campo de futebol. As balizas estão colocadas dentro da área de jogo sendo necessário recuar estas cerca de 10cm para que se possam realizar jogos oficiais. **As balizas estão soltas o que representa um perigo grande.** Existem tabelas de basquetebol e postes de voleibol que estão na rua a deteriorar-se quando seria possível armazená-las nos balneários que são juntos ao polivalente.
- ✚ O campo de **Filhagosa** tem 5.162m² o piso em terra e apesar de ter boa acessibilidade, uma vez que está ao lado da estrada, é muito longe da povoação.
- ✚ O campo de **Revel** tem 4.067m² o piso em terra e encontra-se como o anterior ao lado da estrada mas longe da povoação.
- ✚ O campo de **Vales** tem 4.914m² o piso de terra, o acesso razoável mas encontra-se em mau estado.
- ✚ O campo de **Vilarelho** tem 5.782m² piso em terra, iluminação, balneários e bom acesso. Na altura em que foi visitado encontrava-se em obras.

- ✚ O polidesportivo de **Vilarelho** tem 800m² de área, piso em betão poroso, iluminação utiliza os balneários do campo de futebol. **As balizas estão soltas apresentando perigo** e tem postes e rede de ténis que estão no chão e na rua a deteriorar-se quando podia ser guardados nos balneários.

6.14 – Valoura

A freguesia de **Valoura** tem uma área de 4.550m² correspondente a um campo do tipo de “Grandes Jogos” do “Grupo 1”.

- ✚ O campo de **Vila do Conde de Aguiar** tem 4.550m² o piso em terra e o acesso razoável.

6.15 – Vila Pouca de Aguiar

A freguesia de **Vila Pouca de Aguiar** tem um total de 22.232,35m² de área de instalações desportivas. Estão divididas entre quatro tipos.

Do tipo “Grandes Jogos” temos três instalações, sendo duas do “Grupo 1” e uma do “Grupo 2”. Do tipo “Pequenos Jogos” temos três instalações, sendo duas do “Grupo 1” e uma do “Grupo 2”. Do tipo salas de Desporto temos quatro instalações, sendo uma do “Grupo 1” e três do “Grupo 3”. Do tipo piscinas duas, sendo uma coberta do “Grupo 3” e outra descoberta do “Grupo 3”.

- ✚ O campo de **Cidadelhe** tem 4.140m² de área, piso em terra, tem balneários com água e luz eléctrica. Está longe da povoação mas está colocado ao lado de um parque infantil e de um parque de merendas. Anexo ao campo fica ainda um campo de tiro com armas de caça.
- ✚ O campo **1º de Maio em Vila Pouca de Aguiar**, tem uma área de 6.272m² o piso em relva natural, iluminação, bancadas e balneário.
- ✚ O campo de **Treinos de Vila Pouca de Aguiar** tem uma área de 5.795m² o piso em terra iluminação e balneários.
- ✚ O **Pavilhão Municipal (Dr. Francisco Gomes da Costa)** tem uma área de 1.344m², piso de madeira, tabelas de basquetebol telescópicas, 6 tabelas de basquetebol de treino, 3 fixas e 3 móveis, 2 balizas de andebol, bancada, marcador electrónico e iluminação. Tem um complexo de 6 balneários completos. Gabinete de apoio médico, sala de trabalho para técnicos, dois

gabinetes para professores, bar e casas de banho públicas. Tem ainda um espaço que permite o aquecimento e que se encontra numa antecâmara de acesso ao recinto de jogo.

Tem também no edifício outros espaços desportivos que serão objecto de análise separada.

- ✚ A **Sala de Musculação**, que se encontra no edifício do pavilhão municipal tem 200m² e aparelhos para os exercícios necessários.
- ✚ A **Sala de Aeróbica**, também no edifício do pavilhão municipal com 52m².
- ✚ O **Pavilhão dos Bombeiros** com 800m² com o piso em cimento, bancadas, balneários e iluminação. Tem 2 balizas de andebol, 2 tabelas de basquetebol inutilizadas e 2 balizas de hóquei em patins.
- ✚ O **Polidesportivo de Vila Pouca de Aguiar** tem 800m² o piso em betão poroso. **Encontra-se muito degradado com as balizas perigosas assim como a vedação.**
- ✚ O **polidesportivo da Escola E,B 2/3 de Vila Pouca de Aguiar**, tem 2.400m² de área e o piso em alcatrão.
- ✚ O **agorospace** tem 220,35m² de área piso em relva sintética. É um espaço actualizado, tendo diversas valências desportivas e lúdicas para jogos pré desportivos.
- ✚ A **piscina Coberta de Vila Pouca de Aguiar** tem uma área total de 209m² divididos por duas cubas, uma com 170m² e outra com 39m². Tem balneários gabinete para técnicos arrecadação e sala de máquinas. É uma estrutura moderna e funcional com o equipamento necessário para a prática da natação.
- ✚ A **piscina descoberta** é um espaço grande composto por duas cubas de formas circulares. O espaço envolvente é relvado e agradável. **Tem um jardim infantil com aparelhos a necessitar reparação que se podem tornar perigosos, assim como o muro de separação que apresenta esquinas vivas, que também apresentam um grau de perigosidade elevado.**

6.16 – Vreia de Bornes

A freguesia de **Vreia de Bornes** uma instalação com 2.680m² do tipo “Grandes Jogos” do “Grupo 1”.

- ✚ O campo de **Barbadães** tem uma área com 2.680m² com o piso em terra e mau acesso.

6.17 – Vreia de Jales

A freguesia de **Vreia de Jales** tem uma área total de instalações desportivas de 11.790m². Está distribuída por quatro instalações, sendo três do tipo “Grandes Jogos”, uma do “Grupo 1” e duas do “Grupo 3”. A restante é do tipo “Pequenos Jogos” do “Grupo 1”.

- ✚ O campo de **Barrela** tem 3.040m² piso em terra e um acesso muito mau e longe da povoação.
- ✚ O campo de **Campo de Jales** tem 4.750m² o piso em terra, iluminação e balneários. Está situado no centro da povoação e em bom estado.
- ✚ O **Polidesportivo de Campo de Jales** tem 800m² de área, o piso em cimento iluminação e está muito bem colocado, no centro da povoação e ao lado da escola básica. Tem balizas e tabelas de basquetebol.
- ✚ O Campo de **Quinta de Jales**, com 3.864m² o piso em terra e em mau estado de conservação.
- ✚ O Campo de **Raiz do Monte**, com 4.590m² o piso em terra e em mau estado de conservação.
- ✚ O campo de **Vreia de Jales** tem 3.200m² o piso em terra e o acesso mau e longe da aldeia.

6.18 – Sabroso de Aguiar

A freguesia de **Sabroso de Aguiar** tem uma área total de instalações desportivas de 7.000m² divididas por uma do tipo “Grandes Jogos” do “Grupo 1” e outra do tipo “Pequenos Jogos” do “Grupo 1”.

- ✚ O campo de **Sabroso de Aguiar** tem 6.200m² o piso em terra, iluminação, bancadas, balneários e casas de banho públicas. O acesso é bom.
- ✚ O **Polidesportivo de Sabroso de Aguiar** tem 800m² de área, o piso em cimento, iluminação, balneários, bom acesso e localização. **Tem duas balizas que não estão fixas o que se pode tornar perigoso** e tem duas tabelas de basquetebol móveis.

7 – Análise do Associativismo**Quadro 1 – Associações do Concelho de Vila Pouca de Aguiar**

Freguesia	Associação
Bornes de Aguiar	Associação Pedras D'Água
Bornes de Aguiar	Associação Cultural e Desportiva de Vila Meã
Bornes de Aguiar	ACREPES - Associação Cultural Recreativa Estudantil de Pedras Salgadas
Bornes de Aguiar	Juventude de Pedras Salgadas
Sabroso de Aguiar	Sabroso Sport Clube
Telões	Associação Vale de Aguiar
Telões	Associação Cultural e Recreativa de Souto e Outeiro
Tresminas	Grupo Desportivo e Cultural de Vilarelho
Tresminas	Associação Desportiva, Cultural, Recreativa e Social da Freguesia de Tresminas
Vila Pouca de Aguiar	ACAR – Associação Cultural Assistencial e Recreativa dos Trabalhadores da Câmara Municipal de Vila Pouca de Aguiar
Vila Pouca de Aguiar	Moto Clube do Corgo
Vila Pouca de Aguiar	CTM
Vila Pouca de Aguiar	Centro de Treinos Municipal
Vila Pouca de Aguiar	Sport Clube de Vila Pouca de Aguiar
Vila Pouca de Aguiar	ABV de Vila Pouca de Aguiar
Vila Pouca de Aguiar	Associação de Taekwondo de Vila Pouca de Aguiar
Vreia de Jales	Associação Cultural e Recreativa “Tourencius dos Xudreiros”
Vreia de Jales	Associação Desportiva Recreativa e Cultural de Campo de Jales
Vreia de Jales	Grupo Desportivo, Recreativo e Cultural de Raiz do Monte

Como se pode verificar no Quadro 1 existem, registadas no Concelho de Vila Pouca de Aguiar 18 associações com carácter desportivo. Das dezassete freguesias existem associações desportivas, ou onde de alguma forma se organizam manifestações desportivas, em seis. Nas freguesias de Bornes de Aguiar e Vila Pouca de Aguiar é onde se encontram o maior número destas associações com quatro na primeira e cinco na segunda. Estas duas freguesias são precisamente as mais populosas, sendo Vila Pouca de Aguiar a sede de Concelho o que justifica esta situação.

- ❖ A **Associação Pedras d'Água** tem actividade regular federada na Associação de Futebol de Vila Real no escalão de Juniores, no campeonato distrital e no Futsal, também no campeonato distrital. Ambas no sexo masculino. Tem ainda actividade federada na modalidade de Andebol no escalão de Iniciados masculinos.
- ❖ A **Associação Cultural e Desportiva de Vila Meã** apenas tem actividade pontual.
- ❖ A **Associação Cultural Recreativa Estudantil de Pedras Salgadas** apenas tem actividade pontual.
- ❖ O **Juventude de Pedras Salgadas** tem actividade federada masculina nos campeonatos da Associação de Futebol de Vila Real, nos escalões de: Escolas, Infantis, Iniciados e Juvenis. No escalão sénior disputa na presente época o campeonato masculino da mesma Associação na Divisão de Honra.
- ❖ O **Sabroso Sport Clube** tem duas equipas masculinas a disputar os campeonatos da Associação de Futebol de Vila Real. Uma de Juvenis e outra de seniores que está na Divisão de Honra.
- ❖ A **Associação Vale de Aguiar** tem uma equipa de seniores masculinos de Basquetebol em cadeira de rodas federada e uma equipa Futsal feminino sénior, também federada.
- ❖ A **Associação Cultural e Recreativa de Souto e Outeiro**, apenas tem actividade pontual.
- ❖ O **Grupo Desportivo e Cultural de Vilarelho** tem actividade federada nos campeonatos da Associação de Futebol de Vila Real, com uma equipa de Futsal feminina do escalão sénior. Também em masculinos em Escolas, Infantis e Iniciados.

- ❖ **A Associação Desportiva, Cultural, Recreativa e Social da Freguesia de Tresminas**, tem actividade federada nos campeonatos da Associação de Futebol de Vila Real na variante de Futsal feminino sénior e de futebol no escalão Sénior masculino que disputa o campeonato da 1ª Divisão da AFVR.
- ❖ **A Associação Cultural Assistencial e Recreativa dos Trabalhadores da Câmara Municipal de Vila Pouca de Aguiar**, apenas tem actividade pontual.
- ❖ **O Moto Clube do Corgo**, apenas tem actividade pontual na área do motociclismo.
- ❖ **O Centro de Treinos Municipal**, tem actividade federada no Basquetebol com diversas equipas. Em Minis – B com uma equipa masculina e outra feminina. Ainda em Minis – A com uma equipa mista. Em Iniciados com uma equipa masculina e outra feminina. Em cadetes com uma equipa masculina e outra feminina. Duas equipas de Juniores masculinos, A e B. Uma equipa feminina. Em Seniores femininos no Campeonato Nacional da II Divisão da Zona Norte e em masculinos com uma equipa na II Divisão Nacional B e outra na Próluga.
- ❖ **O Sport Clube de Vila Pouca de Aguiar**, tem actividade no futebol masculino da Associação de Futebol de Vila Real nos escalões de Escolas, Infantis, Juvenis, Juniores e Seniores, onde disputa o campeonato da Divisão de Honra.
- ❖ **A Associação dos Bombeiros Voluntários de Vila Pouca de Aguiar**, tem uma equipa de Futsal sénior feminino, que disputa os campeonatos da Associação de Futebol de Vila Real.
- ❖ **A Associação de Taekwondo de Vila Pouca de Aguiar**, desenvolve o ensino da modalidade e participa em campeonatos federados.
- ❖ **A Associação Cultural e Recreativa “Tourencius e Xundreiros”**, apenas tem actividade pontual.
- ❖ **A Associação Desportiva Recreativa e Cultural de Campo de Jales** tem actividade federada nos campeonatos da Associação de Futebol de Vila Real nos escalões masculinas de Juvenis e Seniores estando esta última equipa a disputar o campeonato regional da 1ª Divisão.
- ❖ **O Grupo Desportivo, Recreativo e Cultural de Raiz do Monte**, apenas tem actividade pontual.

Parte III

1 – Análise crítica e proposta futura

1.1 – Instalações

As instalações desportivas do Concelho de Vila Pouca de Aguiar apresentam um índice de construção desportivo 10,7m²/hab., o que é naturalmente excessivo uma vez que índice ideal apontado é de 4m²/hab. No entanto como a maioria destas instalações construídas após o 25 de Abril de 1974 e logo sem obedecerem a uma planificação rigorosa e por outro lado como a maioria se trata de campos de “Grandes Jogos” o que inflaciona a área de construção, torna este dado enganador. Por outro lado com a evolução demográfica que provocou a desertificação da maioria das aldeias, muitos destes campos estão muito degradados ou mesmo abandonados, o que lhes retira qualquer utilidade. Assim como poderemos verificar no capítulo que aborda as instalações de “Grandes Jogos” dos 37 campos existentes propõe-se a manutenção de apenas 11.

O Concelho no que respeita às instalações desportivas encontra-se bem dimensionado havendo instalações de qualidade e diversidade o que permite um desenvolvimento desportivo harmonioso.

1.1.1 – Grandes Jogos

As instalações do tipo “Grandes Jogos” são actualmente 37, quando contabilizados todos. No entanto dadas as actuais condicionantes sócio demográficas somos de opinião que apenas devem ser aproveitadas e mantidas 11.

São as seguintes, que se apresentam no quadro 2 e onde se apresenta o tipo de intervenção a seguir.

Quadro 2 – Instalações tipo “Grandes Jogos” a manter

Campo	Intervenção	Justificação	Prática
Campo da Portelinha Pedras Salgadas	Manutenção regular	A disputar campeonatos federados da AFVR	Futebol 11 Seniores Juniore Juvenis Escolas

Campo 1º de Maio Vila Pouca de Aguiar	Manutenção regular	A disputar campeonatos federados da AFVR	Futebol de 11 Seniores Juvenis Infantis Escolas
Campo de Treinos Vila Pouca de Aguiar	Manutenção do regular	Treinos do Sport Clube de Vila Pouca	Futebol de 11
Campo da Jales	Manutenção regular	A disputar campeonatos federados da AFVR	Futebol de 11 Juvenis Seniores
Ferreirinho	Manutenção regular	Utilizado pela Associação Vale de Aguiar	Futebol de 11
Vilarelho	Manutenção regular	A disputar campeonatos federados da AFVR	Futebol de 11 Escolas Juvenis
Tresminas	Manutenção regular	Utilizado pela Associação Desp.Cult. Rec. e Social da Freguesia de Tresminas	Futebol de 11
Vila Meã	Manutenção regular	Utilizado pela Associação Cul. e Desp. de Vila Meã	Futebol de 11
Raiz do Monte	Manutenção regular	Utilizado pelo Grupo Desp. Rec. E Cult. De Raiz do Monte	Futebol 11
Souto	Manutenção regular	Utilizado pela Associação Cult. e Rec. De Souto e Outeiro	Futebol de 11
Sabroso	Manutenção regular	Utilizado pelo Sabroso Sport Clube	Futebol 11

Como se pode verificar no Quadro 2 apenas se propõe a manutenção dos campos que são utilizados no sector federado ou que de alguma forma são utilizados por alguma associação desportiva, tendo assim uma garantia mínima da sua manutenção.

1.1.2 – Pequenos Jogos

Os campos do tipo “Pequenos Jogos” existentes no concelho de Vila Pouca de Aguiar são 10.

Deverá ser realizada intervenção com carácter de urgência nos seguintes campos:

Alfarela – Arranjo das tabelas de basquetebol.

Telões – Reparação da rede de ténis e armazenagem da mesma quando não utilizada.

Tresminas – Fixação das balizas que estão em perigo eminente. Armazenamento da rede de voleibol e tabelas de basquetebol. Recuo das balizas.

Vilarelho – Armazenamento da rede de ténis quando não utilizada.

Vila Pouca de Aguiar – Manutenção geral dadas as condições de avançada degradação geral.

1.1.3 – Salas de Desporto

As salas de desporto estão na generalidade em boas condições devendo apenas existir intervenção ao nível da manutenção no **Pavilhão dos Bombeiros**.

1.1.4 – Piscinas

A piscina coberta não apresenta qualquer problema, devendo o parque infantil existente na piscina descoberta ser reparado no que diz respeito aos aparelhos e alterar a separação do parque que actualmente é em granito com esquinas vivas o que pode ser perigoso para a utilização por parte de crianças.

1.1.5 – Especiais

As instalações do tipo “Especiais” dependem da utilização que se lhes quiser imprimir. No caso do campo de tiro de Cidadelhe deverá, caso se opte pela sua continuidade, realizada a sua manutenção.

Uma vez que grande parte da população do concelho tem uma idade avançada somos de opinião que devem ser implantados nos locais mais centrais das povoações mobiliário urbano próprio para a execução de exercício para as pessoas da 3ª idade, como o exemplo da Figura 1.

Figura 1 – Aparelhos de actividade física para a 3ª idade

1.2 - Prática Desportiva

Como se pode verificar a prática desportiva federada no concelho de Vila Pouca de Aguiar está concentrada no futebol, nas variantes de Futebol de 11 e Futsal.

O futebol pela sua popularidade e facilidade de prática, uma vez que as condições físicas existem, deve ser uma aposta continuada no concelho.

No entanto a prática deve privilegiar sempre os escalões mais novos.

O Basquetebol que se pratica no CTM e com um desenvolvimento muito apreciável, uma vez que estão todos os escalões representados e nos dois sexos, é uma modalidade exemplar quer pela sua organização quer pela sua divulgação.

O Andebol pratica-se apenas no escalão de Iniciados e fora da sede do concelho, em Pedras Salgadas, o que sendo positivo uma vez que possibilita aos jovens dessa localidade a prática da modalidade, deverá ser desenvolvida também na sede do concelho para que possa ser possível a um maior número de jovens praticar mais uma modalidade colectiva. Somos de opinião que o andebol poderia ser desenvolvido no CTM, de forma a aproveitar o trabalho já desenvolvido no desenvolvimento do basquetebol. Para que exista uma sã rivalidade, que é importante para o lançamento de uma nova prática na sede do concelho, deverá começar pelo mesmo escalão que se pratica na Associação Pedras d'Água, os iniciados masculinos, alargando-se aos restantes escalões nos anos seguintes.

O Taekwondo é uma modalidade de combate com muita popularidade que deve ser mantida e se possível ainda mais desenvolvida.

A natação que se pratica na piscina municipal através das Escolas de Natação da Câmara Municipal deve ter um maior alcance em termos de prática federada pelo que se sugere a criação de um Clube de Natação com a finalidade de desenvolver a modalidade de competição em todos os escalões e ambos os sexos, podendo assim rentabilizar a piscina municipal.

Dos dez polidesportivos existentes no concelho, localizados em sete freguesias, verifica-se que em três delas não existe qualquer actividade regular, em Alfarela de Jales, Vreia de Jales (Campo de Jales) e Sabroso.

Será importante a dinamização de modalidades como o Futsal e o Basquetebol, uma vez que já existem as modalidades no concelho e desta forma rentabilizam-se as instalações existentes.

No caso de Alfarela de Jales, como não existe clube será importante a dinamização de um clube para que possa desenvolver uma das modalidades. Nos casos de Campo de Jales e Sabroso uma vez que existem clubes será de dinamizar as modalidades em conjunto com eles.

Como o concelho tem uma percentagem considerável de população idosa pensamos ser importante a dinamização da actividade física para eles direccionada. A colocação, nos largos mais utilizados nas povoações, de mobiliário urbano específico para a 3ª idade, como o que foi sugerido anteriormente, é uma das vias aconselhadas. A prática da natação e outras actividades aquáticas, para os mais velhos, deve ser dinamizada dado a sua importância em termos de qualidade de vida e prevenção da saúde.

A prática dos Jogos Tradicionais é outra actividade importante e com grande aceitação por parte dos mais velhos que pode ser dinamizada pelas juntas de freguesia.

2 – Proposta futura por freguesia

2.1 – Afonsim

As instalações desportivas existentes na freguesia são dois campos de “Grandes Jogos”, um na sede e outro em Tandeiras e que se encontram em mau estado e com mau acesso, pelo que será de desactivar os mesmos.

2.2 – Alfarela de Jales

Na freguesia de Alfarela de Jales deverá apenas ser mantido o Polidesportivo existente na sede da freguesia, devendo ser reparadas as tabelas de basquetebol e o campo ser alargado de maneira a ter as medidas oficiais.

Os campos de “Grandes Jogos” existentes em Cidadelhe e Reboredo estão já abandonados, estando o da sede da freguesia a caminhar rapidamente para a mesma situação, pelo que devem ser desactivados podendo a prática concentrar-se no polidesportivo de Alfarela de Jales.

2.3 – Bornes de Aguiar

Na freguesia de Bornes de Aguiar o Campo da Portelinha, em Pedras Salgadas é uma instalação com óptimas condições onde existe prática federada.

O Polidesportivo de Pedras Salgadas deve ser alargado para as medidas oficiais para que seja possível desenvolver a actividade desportiva já existente.

Os campos de Lagoa, Valugas estão em péssimo estado que denota ausência de utilização, pelo que devem ser desactivados.

O campo de Vila Meã tem mau acesso e necessita de manutenção. Deve ser mantido uma vez que existe na povoação uma Associação Desportiva que o pode dinamizar.

2.4 – Bragado

Os campos existentes na freguesia do Bragado, na sede, em Carazedo da Cabugueira e Vilela da Cabugueira, estão em mau estado pelo que devem ser desactivados.

2.5 – Capeludos

A freguesia de Capeludos tem dois campos de “Grandes Jogos”, um na sede da freguesia já abandonado e outro em Freixeda em mau estado, pelo que somos de opinião que devem ser desactivados.

2.6 – Gouvães da Serra

Na freguesia de Gouvães da Serra existe um campo na sede que já se encontra abandonado e que naturalmente deve ser desactivado.

2.7 – Lixa do Alvão

Na freguesia de Lixa do Alvão existem dois campos de “Grandes Jogos” em muito mau estado, os de Lixa do Alvão e Parada do Alvão, que devem ser desactivados.

2.8 – Parada de Monteiros

O campo existente na freguesia está já abandonado pelo que deve ser desactivado.

2.9 – Pensalves

O campo existente em Pensalves apesar de estar em razoáveis condições não justifica, quanto a nós, a sua manutenção. Não existe qualquer clube que o possa dinamizar pelo que dentro de um período curto será abandonado, pelo que deve ser desactivado.

2.10 – Santa Marta

Na freguesia de Santa Marta não existe qualquer instalação desportiva nem se justifica que exista.

2.11 – Soutelo

Na freguesia de Soutelo não existe qualquer instalação desportiva nem se justifica que exista.

2.12 – Telões

Na freguesia de Telões existem diversas instalações desportivas, das quais se justifica a sua manutenção. O campo de “Grandes Jogos” de Ferreirinha que é utilizado pela Associação de Vale de Aguiar e está em boas condições. O campo de “Grandes Jogos” de Souto, que pode ser dinamizado pela Associação Cultural e Recreativa de Souto Outeiro. O polidesportivo da Ferreirinha no qual deve ser realizada a sua manutenção, no que se refere às tabelas de basquetebol e onde as redes de ténis devem ser guardadas sempre que não estiverem a ser utilizadas, para evitar a sua danificação.

Os campos de “Grandes Jogos” de Telões e Soutelinho estão abandonados pelo que devem ser desactivados.

2.13 – Tresminas

Na freguesia de Tresminas existem dois campos de “Grandes Jogos” que devem ser mantidos, o de Tresminas que é utilizado pela Associação Desportiva, Cultural Recreativa e Social da Freguesia de Tresminas e o de Vilarelho que é utilizado pelo Grupo Desportivo de Vilarelho.

Junto a estes dois campos existem dois polidesportivos onde deve ser mais cuidadosa a sua manutenção. Em ambos o equipamento está ao ar livre o que acelera a sua degradação, o que não se justifica uma vez que existe local de arrecadação. No de Tresminas é necessário fixar as balizas que estão soltas tornando-se perigosas. Ainda nesta instalação é necessário rectificar as balizas uma vez que o varão que sustenta as redes impede que ela esteja colocada regularmente.

Os campos de “Grandes Jogos” de Filhagosa, Revel e Vales que se encontram muito mal estimados devem ser desactivados.

2.14 – Valoura

Na freguesia de Valoura existe apenas o campo de Vila do Conde que deve ser desactivado uma vez que se encontra sem utilização.

2.15 – Vila Pouca de Aguiar

Vila Pouca de Aguiar como sede do concelho reúne a maioria das instalações do concelho, o que está correcto uma vez que também aqui se concentra a maioria da população mais jovem que frequenta o ensino oficial.

Como também aqui se encontram as Associações Desportivas com maior representação do concelho se justifica a manutenção e desenvolvimento das instalações desportivas.

Por esta razão somos de opinião que devem ser mantidas todas as instalações com intervenção nas seguintes:

- Campo de Cidadelhe. Deve ser mantido, não com a finalidade da prática do futebol de 11, e por essa razão não foi apontado anteriormente como campo de “Grandes Jogos” a manter mas como campo de prática informal. A circunstância de se encontrar num local apazível, junto da sede do concelho, com um parque infantil ao

lado torna possível transformar o local num parque de merendas onde se podem realizar encontros de Jogos Tradicionais.

- Piscina Descoberta. Deve ser realizada a manutenção do Parque Infantil que se encontra degradado e com situações de perigo eminente para os seus utilizadores. Pensamos que a melhor solução seria a sua substituição por um campo multiusos em areia.

- Polidesportivo Municipal. Deve ser totalmente remodelado uma vez que se encontra muito degradado. A sua localização é excelente, está central em relação ao centro populacional, pelo que deverá ser um investimento prioritário.

- Pavilhão dos Bombeiros. Deve ser dotado de equipamento desportivo actualizado. Deve ser realizada a substituição das chapas de protecção das laterais e criar maior isolamento.

2.16 – Vreia de Bornes

Na freguesia de Vreia de Bornes existe o campo de Barbadães que está mal estimado e que não justifica a sua manutenção pelo que somos de opinião que deve ser desactivado.

2.17 – Vreia de Jales

Na freguesia de Vreia de Jales devem ser mantidas as instalações existentes em Campo de Jales, o Polidesportivo e o Campo de Futebol, que são dinamizadas pela Associação Desportiva Recreativa e Cultural de Campo de Jales.

Os campos de Quinta de Jales, Raiz do Monte e Vreia de Jales, que se encontram muito degradados, devem ser desactivados.

2.18 – Sabroso de Aguiar

Na freguesia de Sabroso de Aguiar devem manter-se as duas instalações existentes, o Campo de Futebol e o Polidesportivo.

3 – Conclusões

- As instalações desportivas no concelho de Vila Pouca de Aguiar, após a desactivação dos campos de “Grandes Jogos” realizada na presente proposta, ficam com uma área total de 28.312m², o que corresponde a uma área de instalação desportiva por habitante de 3,9m².
- No que se refere às instalações do tipo “Grandes Jogos” será necessário realizar a manutenção regular dos mesmos e principalmente a substituição ou arranjo das balizas que se encontram em perigo.
- No que se refere às instalações de “Pequenos Jogos” deve ser realizada a sua manutenção regular.
- Deve ainda ser realizada uma intervenção de fundo no Polidesportivo de Vila Pouca de Águia e intervenções nos de Pedras Salgadas, Ferreirinha, Tresminas e Vilarelho.
- Nas instalações tipo “Salas de Desporto”, “Piscinas” e “Especiais” devem realizar-se a manutenção regular. Ter em atenção o Parque Infantil da Piscina Descoberta.
- Deverão ser implantadas nos parques da sede de freguesia e em outros locais do concelho onde existe população mais envelhecida estruturas que permitam a prática de actividade física preventiva.
- Em termos de prática desportiva deve ser dinamizado o Andebol na sede do concelho e o Basquetebol em Pedras Salgadas como forma de proporcionar mais uma modalidade aos jovens.

ANEXOS

Instalações Tipo “Grandes Jogos”



Instalações tipo “Pequenos Jogos”



Instalações tipo “Salas de Desporto”



Instalações tipo “Piscinas”



Instalações tipo “Especiais”

