



**Carta Educativa do Município
de Vila Pouca de Aguiar**

IST, Junho de 2006

Equipa Técnica

Prof. Rui Oliveira

Eng.^a Ana Margarida Garrido

Eng.^a Isabel Mourão

Eng.^o Pedro Pinto

Eng.^o Pedro Trocado

Eng.^a Ana Júlia Pinto

Eng.^o Ricardo Domingues

Ana Carla Alves

NOTA PREVIA

A Carta Educativa visa dotar o município de Vila Pouca de Aguiar com um instrumento de planeamento que permita adequar a rede educativa do Concelho à procura previsível no médio prazo, nomeadamente até ao ano de 2013. O estudo foi realizado pelo CESUR – Centro de Sistemas Urbanos e Regionais do Instituto Superior Técnico – no âmbito de protocolo assinado entre este e a Associação de Municípios do Alto Tâmega.

Este documento está organizado em três partes que correspondem às três fases de desenvolvimento do estudo.

Assim, a Parte I, para além de aspectos introdutórios de enquadramento legislativo e orientador e de caracterização sintética do concelho de Vila Pouca de Aguiar, é dedicada à caracterização da rede educativa actual e sua evolução recente, culminando com elementos sintéticos de diagnóstico preliminar.

Em documento separado, que constitui um anexo a este documento, são apresentadas fichas de caracterização dos estabelecimentos que constituem a rede de equipamentos de ensino do concelho de Vila Pouca de Aguiar.

Na Parte II são apresentadas análises demográficas e projecções demográficas, elaboradas com base num modelo de *cohort survival*, que sustentam as previsões da procura de ensino futura (a médio prazo, até 2013).

A Parte III constitui a parte propositiva da Carta Educativa. São explicitados os princípios orientadores, objectivos e critérios de re-ordenamento, elaboram-se diagnósticos prospectivos e apresentam-se as propostas de reorganização da rede educativa e o plano de actuações que operacionaliza aquelas propostas na vertente infra-estrutural, com estimativas dos custos de investimento, calendarização e identificação das entidades responsáveis.

Culmina-se com recomendações sobre a monitorização da Carta Educativa.

O presente documento resulta da adaptação dos relatórios intercalares que foram sendo produzidos ao longo do estudo. Por referência a esses relatórios, foram eliminadas da Parte I as considerações relativas à proposta de Lei de Bases da Educação que foi elaborada pelo 15º Governo Constitucional e aprovada na

Assembleia da República, mas que não chegou a ser promulgada pelo Presidente da República e que informou em parte a elaboração do relatório da Fase I.

Deste modo, houve que introduzir correcções, nomeadamente no sentido de eliminar elementos de enquadramento e princípios orientadores emanados da referida nova Lei de Bases (não promulgada) que constavam do relatório da Fase I. Do mesmo modo, não são contemplados na Parte III alguns exercícios de cenarização anteriormente apresentados e que, por terem sido preteridos em favor das propostas retiradas e agora apresentadas, perderam relevância.

Agradece-se a prestimosa colaboração das entidades e personalidades que contribuíram de formas diversas para a elaboração desta Carta Educativa, merecendo particular menção:

- Câmara Municipal de Vila Pouca de Aguiar
- Associação de Municípios do Alto Tâmega
- Direcção Regional de Educação do Norte
- Escolas do Concelho de Vila Pouca de Aguiar
- Departamento de Avaliação e Análise Prospectiva do Ministério da Educação

ÍNDICE

NOTA PREVIA	III
ÍNDICE	V
1. INTRODUÇÃO	7
1.1. A CARTA EDUCATIVA: CONCEITO E OBJECTIVOS	7
1.2. ENQUADRAMENTO LEGISLATIVO E ORIENTADOR	10
1.3. O CONCELHO DE VILA POUCA DE AGUIAR: CARACTERIZAÇÃO SINTÉTICA	13
PARTE I – CARACTERIZAÇÃO E EVOLUÇÃO DO SISTEMA EDUCATIVO NO CONCELHO DE VILA POUCA DE AGUIAR.....	21
I.1. CONSIDERAÇÕES GERAIS	21
I.2. A REDE DE ESCOLAS DO CONCELHO DE VILA POUCA DE AGUIAR	32
I.2.1. <i>Agrupamentos Escolares</i>	33
I.2.2. <i>Carta de Localização dos estabelecimentos de ensino</i>	36
I.3. A EDUCAÇÃO PRÉ-ESCOLAR	38
I.4. ENSINO BÁSICO 1.º CICLO	44
I.5. ENSINO BÁSICO 2º E 3º CICLOS E SECUNDÁRIO.....	55
I.5.1. <i>Caracterização das escolas</i>	55
I.5.1.1. Caracterização das Infra-estruturas e equipamentos de apoio	57
I.5.2. <i>Ensino Básico – 2º Ciclo</i>	58
I.5.3. <i>Ensino Básico – 3º Ciclo</i>	61
I.5.4. <i>Ensino Secundário</i>	63
I.6. ENSINO RECORRENTE, EDUCAÇÃO EXTRA-ESCOLAR E ENSINO ESPECIAL	69
I.7. TRANSPORTE ESCOLAR	72
I.8. SÍNTESE CONCLUSIVA	76
PARTE II - PROJECCÕES DEMOGRÁFICAS	80
II.1. INTRODUÇÃO	80
II.2. TENDÊNCIAS DEMOGRÁFICAS RECENTES.....	81
II.3. INDICADORES DEMOGRÁFICOS	92
II.3.1 <i>Taxa de Fecundidade</i>	92
II.3.2 <i>Taxa Migratória</i>	95
II.4. PROJECCÕES DEMOGRÁFICAS 2013	99
4.1. <i>Metodologia adoptada para a projecção da população</i>	99
4.1.1 Dados de partida.....	99
4.1.2. Projecção da População em Crescimento Natural e com Taxas Migratórias	99
4.2. <i>Projecções em Crescimento Natural</i>	101
4.3. <i>Projecções com Taxas Migratórias</i>	101
4.3.1. Pirâmides Etárias.....	105
II.5. POPULAÇÃO EM IDADE ESCOLAR.....	107
II.6. CONSIDERAÇÕES FINAIS	109
PARTE III – PLANO DE REORGANIZAÇÃO DA REDE EDUCATIVA	111
III.1. INTRODUÇÃO	111
III.2. CONSIDERAÇÕES PRÉVIAS: PRINCÍPIOS ORIENTADORES.....	112
III.2.1. <i>Enquadramento Geral</i>	112
III.2.2. <i>Enquadramento Actual</i>	112
III.2.3. <i>Perspectivas Futuras</i>	114
III.2.4. <i>Princípios Orientadores</i>	115
III.3. DELIMITAÇÃO DE TERRITÓRIOS EDUCATIVOS	118
III.3.1. <i>Características do Território Educativo</i>	118
III.3.2. <i>Metodologia de Delimitação dos Territórios Educativos</i>	120
III.3.2.1. Ordenamento do Território.....	120
III.3.2.2. Limites Administrativos das Freguesias.....	121

<i>III.3.3. Gestão Educativa.....</i>	<i>121</i>
<i>III.3.4. Delimitação dos Territórios Educativos</i>	<i>122</i>
III.4. PROJEÇÕES DA PROCURA DE ENSINO PARA 2013	124
III.5. PLANEAMENTO DA REDE ESCOLAR	126
<i>III.5.1. Capacidade dos Equipamentos Escolares Existentes e já Programados.....</i>	<i>126</i>
<i>III.5.2. Balanço Prospectivo – Rede Actual.....</i>	<i>129</i>
<i>III.5.3. Configuração da Rede Escolar.....</i>	<i>132</i>
III.6 - PROGRAMA DE INTERVENÇÕES.....	139
III.7 – CONSIDERAÇÕES FINAIS	142
ANEXOS	145

1. INTRODUÇÃO

1.1. A Carta Educativa: conceito e objectivos

Conforme expresso no Artº 10º do D.L. 7/2003 de 15 de Janeiro, “A carta educativa é, a nível municipal, o instrumento de planeamento e ordenamento prospectivo de edifícios e equipamentos educativos a localizar no concelho, de acordo com as ofertas de educação e formação que seja necessário satisfazer, tendo em vista a melhor utilização dos recursos educativos, no quadro do desenvolvimento demográfico e sócio-económico de cada município”

Segundo o mesmo diploma (Artº 11º) são objectivos da Carta Educativa:

“ 1 — A carta educativa visa assegurar a adequação da rede de estabelecimentos de educação pré-escolar e de ensino básico e secundário, por forma que, em cada momento, as ofertas educativas disponíveis a nível municipal respondam à procura efectiva que ao mesmo nível se manifestar.

2 — A carta educativa é, necessariamente, o reflexo, a nível municipal, do processo de ordenamento a nível nacional da rede de ofertas de educação e formação, com vista a assegurar a racionalização e complementaridade dessas ofertas e o desenvolvimento qualitativo das mesmas, num contexto de descentralização administrativa, de reforço dos modelos de gestão dos estabelecimentos de educação e de ensino públicos e respectivos agrupamentos e de valorização do papel das comunidades educativas e dos projectos educativos das escolas.

3 — A carta educativa deve promover o desenvolvimento do processo de agrupamento de escolas, com vista à criação nestas das condições mais favoráveis ao desenvolvimento de centros de excelência e de competências educativas, bem como as condições para a gestão eficiente e eficaz dos recursos educativos disponíveis.

4 — A carta educativa deve incluir uma análise prospectiva, fixando objectivos de ordenamento progressivo, a médio e longo prazos.

5 — A carta educativa deve garantir a coerência da rede educativa com a política urbana do município e regionais, por forma a assegurar a igualdade de oportunidades de educação pré-escolar e de ensino a todas as crianças e alunos.”

Ainda de acordo com o exposto no mesmo diploma (Artº 19º), a Carta Educativa é parte integrante do Plano Director Municipal (PDM), sendo a sua elaboração da competência da Câmara Municipal, com o apoio técnico do Ministério da Educação.

Deste modo, a Carta Educativa pode ser perspectivada como um instrumento sectorial de planeamento, tendo como objecto a educação, sendo uma peça indispensável do PDM. A Carta Educativa resulta de uma evolução do conceito de Carta Escolar e das Cartas de Equipamentos Colectivos (de Educação, de Saúde, de Desporto, etc).

Na estruturação do território e do tecido urbano é hoje em dia evidente que os equipamentos colectivos assumem um papel fundamental na satisfação de necessidades básicas da população, prestando um contributo valioso nas funções centrais das áreas urbanas onde se inserem.

O conceito de Carta de Equipamentos está associado à necessidade de acrescentar ao planeamento urbanístico e, especificamente, ao planeamento de equipamentos colectivos um enfoque sectorial aprofundado.

As “Cartas” foram concebidas como instrumentos integrantes de um processo de planeamento mais vasto e, como tal, sujeitas a um aprofundamento sucessivo e a uma actualização permanente (monitorização). Nesta óptica, constituem-se como instrumentos sectoriais de planeamento e gestão do território, que organizam o conhecimento sobre cada um dos domínios específicos e propõem estratégias e estruturas base de equipamentos para o desenvolvimento dos concelhos, de acordo com cenários de crescimento populacional estabelecidos e com as necessidades e aspirações da população.

O processo de planeamento não é um acto singular, cabendo ao planeador adoptar uma atitude crítica no que respeita à análise das capacidades actuais ou futuras para cada tipo de equipamento, até porque as necessidades não são estáticas, evoluindo continuamente a forma de satisfazer a procura. “É recomendável, todo o cuidado mesmo na aplicação de padrões de dimensionamento e da qualidade na programação e construção dos equipamentos, adaptando a perspectiva incrementalista dos melhoramentos graduais e acertando soluções *ad hoc* perante situações específicas fora do modelo corrente. É contudo pertinente apontar como inconvenientes as

oluções provisórias, que têm trazido elevados prejuízos económicos, urbanísticos e culturais ao país.”¹

Com o intuito de otimizar as redes de equipamentos existentes, torna-se necessário considerar: a localização e dimensão das instalações, no que respeita à população servida e à distribuição das distâncias a percorrer, determinando se a sua capacidade é suficiente para a procura prevista ou se existem alternativas, adquirindo soluções válidas que melhor sirvam a população abrangida e em estreita articulação com os vectores estratégicos de desenvolvimento do concelho, nomeadamente os que emanam do Plano Director Municipal.

O presente trabalho encontra-se estruturado para que seja perceptível a realidade actual do sistema educativo do concelho, identificando carências e situações de excesso de oferta. A construção de uma base de conhecimentos sólida e coerente permite partir para a elaboração de um diagnóstico rigoroso e objectivo do qual emanam as acções a adoptar tendo em vista corrigir as situações de disfunção, pontual ou generalizada, da Rede de Equipamentos de Ensino do Concelho.

¹ In: "Normas Urbanísticas – Volume 1" DGOTDU / UTL, pág. 87

1.2. Enquadramento Legislativo e Orientador

Os princípios gerais que nortearam a primeira parte deste trabalho encontram-se, para além do referido Decreto-Lei n.º 7/2003², na Lei de Bases do Sistema Educativo³ (LBSE) a qual define as grandes linhas orientadoras do planeamento da rede escolar, num vasto conjunto de diplomas que surgiram na sequência⁴ da LBSE nomeadamente em relação à educação pré-escolar⁵, nos critérios de planeamento da Rede Escolar⁶ propostos pelo Ministério da Educação, bem como nos normativos sobre os novos programas de espaços⁷, na legislação sobre autonomia e gestão das escolas⁸, na legislação específica dos Planos Municipais de Ordenamento do Território com incidência na Carta Educativa⁹ e no Plano Director Municipal de Vila Pouça de Aguiar.

Prevê-se para breve alterações no enquadramento do sistema educativo, nomeadamente através do alargamento da escolaridade obrigatória o qual consta no Programa de Governo.

No âmbito deste trabalho, apesar de não estar ainda em vigor, será contemplada a previsível escolaridade obrigatória de 12 anos, mas apenas na fase de elaboração de propostas (Fase III).

O figurino adoptado na elaboração desta Carta Educativa seguirá a estrutura referenciada pelo Decreto-Lei 7/2003 e as recomendações sugeridas pelo Ministério

² Decreto-Lei n.º 7/2003 de 15 de Janeiro – Regula a elaboração e a aprovação de Cartas Educativas.

³ Lei n.º 46/86.

⁴ Despacho Conjunto n.º 28/SERE/SEAM/88, Decreto-Lei n.º 286/89, Decreto-Lei n.º 108/88, Despacho n.º 33/ME/91.

⁵ Lei n.º 5/97 – Lei-Quadro da Educação Pré-Escolar, Decreto-Lei n.º 147/97 – Regime jurídico do desenvolvimento da educação pré-escolar e Despacho Conjunto n.º 268/97 – Normas de instalações.

⁶ Departamento de Avaliação Prospectiva e Planeamento, Lisboa, 2000.

⁷ Direcção Geral da Administração Escolar/Departamento de Gestão dos Recursos Educativos.

⁸ Decreto-Lei n.º 115-A/98 de 4 de Maio.

⁹ Decretos-Lei n.º 69/90, 25/92, 211/92 e 281/93 e no documento "Recintos Escolares - Critérios para designação urbanística".

da Educação, nomeadamente através da Direcção Regional de Educação do Norte (DREN), a saber:

“A caracterização socio-económica engloba uma descrição sucinta das actividades económicas do concelho e da evolução demográfica, apresentando a hierarquização dos principais aglomerados, de acordo com os Planos Directores Municipais e conferindo um particular destaque às perspectivas de desenvolvimento futuro;

A caracterização e evolução do sistema educativo pretende traçar um quadro retrospectivo e prospectivo do ensino e avaliar os níveis de escolarização, de sucesso e de abandono na actualidade bem como analisar as condições de funcionamento do parque escolar existente;

Estabelecido o diagnóstico e detectadas as principais anomalias da rede escolar, apresentam-se as propostas de reconfiguração, a localização espacial dos estabelecimentos de ensino nas plantas concelhias e um estudo sumário sobre as prioridades de investimento.”

A Lei de Bases do Sistema Educativo em vigor prevê a reconfiguração da rede escolar à luz do espírito da integração do educação pré-escolar e dos três ciclos do ensino básico e da progressiva autonomização do ensino secundário.

No actual enquadramento tomou corpo o conceito de Território Educativo, princípio estruturante das novas redes escolares que permite organizar o espaço geográfico concelhio em áreas nas quais se assegura o cumprimento da escolaridade obrigatória em funcionamento integrado, contendo, assim, uma vertente de carácter pedagógico e outra de ordenamento territorial e urbanístico.

A Escola Básica Integrada (EBI/JI), onde funciona a educação pré-escolar e os 3 ciclos do ensino básico, constitui para a Lei de Bases do Sistema Educativo a resposta ideal ao modelo de ensino proposto naquele documento.

Assim, o cumprimento dos princípios de integração e sequencialidade tem que ser conseguido articulando um conjunto de escolas de vários tipos em torno de uma Escola Nuclear que congrega maiores e mais especializados recursos físicos e humanos. Este conjunto de escolas, articuladas em rede, permitirá cumprir toda a escolaridade obrigatória às crianças residentes na sua área de influência.

O modelo de Unidade Território Educativo que será adoptado neste estudo toma ainda em consideração as acessibilidades (pedonal e em transporte colectivo), barreiras naturais existentes e irradiações das várias tipologias de equipamento, procurando configurar soluções que permitam o acesso, em segurança, aos estabelecimentos do ensino básico.

1.3. O concelho de Vila Pouca de Aguiar: caracterização sintética

Vila Pouca de Aguiar, Concelho do interior norte, é um dos catorze municípios pertencente ao distrito de Vila Real e integra a AMAT (Associação de Municípios do Alto Tâmega), conjuntamente com os concelhos de Boticas, Montalegre, Ribeira de Pena, Valpaços e Chaves.

O concelho de Vila Pouca de Aguiar, situado no centro do distrito, confina com os concelhos de Boticas (Poente/Norte), Chaves (Nascente/Norte), Valpaços, Murça (ambos a Nascente), Alijó (Nascente/Sul), Sabrosa, Vila Real (ambos a Sul) e Ribeira de Pena (Poente). A sede de concelho situa-se a uma altitude média de 800 metros, tendo como principais referências, em termos de altitude, a Serra do Alvão e a Serra da Padrela, esta última, um planalto limitado a Nascente pela as depressões de Pedras Salgadas e Vila Pouca de Aguiar. A drenagem deste planalto faz-se pelos Rio Pinhão e pelo Rio Tua, constituindo estas as principais referências em termos de elementos hidrográficos e naturais.

Este Município abrange uma área de aproximadamente 430,2 km² e tem cerca de 15.000 habitantes (Censos de 2001), sendo composto por dezassete freguesias. Destas destacam-se (ver Quadro I. 1):

- Em termos dos quantitativos de população residente, as freguesias de Vila Pouca de Aguiar (3.456 habitantes) e Bornes de Aguiar (2.212 habitantes), esta com quase mais 50% de habitantes que a terceira mais populosa (Telões, com 1.630 habitantes), enquanto que a freguesia com menos população é Parada de Monteiros, com apenas 101 habitantes;
- Em termos de superfície, Trêsminas (55,9 km²), Vreia de Jales (48,0 km²) e Telões (45,4 km²), enquanto que Sabroso de Aguiar é a mais pequena, com apenas 8,8 km²;
- Em termos de densidade populacional, a freguesia da sede do concelho (com 152,2 hab./km²) e a freguesia de Sabroso de Aguiar (com 80,5 hab./km²), enquanto que a freguesia de Parada de Monteiros apresenta a mais baixa densidade (apenas 4,3 hab./km²).

Uma análise mais detalhada sobre os aspectos demográficos e dinâmicas dos aglomerados urbanos do Concelho é apresentada na Parte II deste documento.

Quadro I. 1 – Áreas e Densidades Populacionais das freguesias de Vila Pouca de Aguiar

Freguesia	Habitantes (Censo 2001)	Área (ha)	Área (km ²)	Densidade Populacional (Hab./km ²)
Afonsim	223	1.254	12,5	17,8
Alfarela de Jales	447	1.357	13,6	32,9
Bornes de Aguiar	2.212	4.130	41,3	53,6
Bragado	640	2.270	22,7	28,2
Capeludos	602	2.227	22,3	27,0
Gouvães da Serra	227	1.555	15,6	14,6
Parada de Monteiros	101	2.340	23,4	4,3
Pensalvos	379	2.370	23,7	16,0
Santa Marta da Montanha	195	1.312	13,1	14,9
Soutelo de Aguiar	1.215	2.936	29,4	41,4
Telões	1.630	4.535	45,4	35,9
Trêsminas	528	5.585	55,9	9,5
Valoura	451	1.440	14,4	31,3
Vila Pouca de Aguiar	3.456	2.270	22,7	152,2
Vreia de Bornes	794	1.757	17,6	45,2
Vreia de Jales	1.190	4.803	48,0	24,8
Sabroso de Aguiar	708	880	8,8	80,5
Concelho de Vila Pouca de Aguiar	14.998	42.141	430,2	34,9

Fonte: INE / C.M.V.P.A.

Em termos de actividade económica, observando a evolução da população empregada por sectores (ver Figura I.1), o sector Primário, que em 1981 correspondia a cerca de 55% da população empregada, tem vindo a perder acentuadamente a sua importância nos últimos vinte anos em detrimento principalmente da subida do sector Terciário que, em 2001, é já o sector preponderante, enquanto o sector Secundário apresenta, em 2001, um peso intermédio entre os sectores Primário e Terciário.

Figura I. 1 – Evolução da percentagem da população residente empregada, segundo o sector de actividade económica (1981-2001).

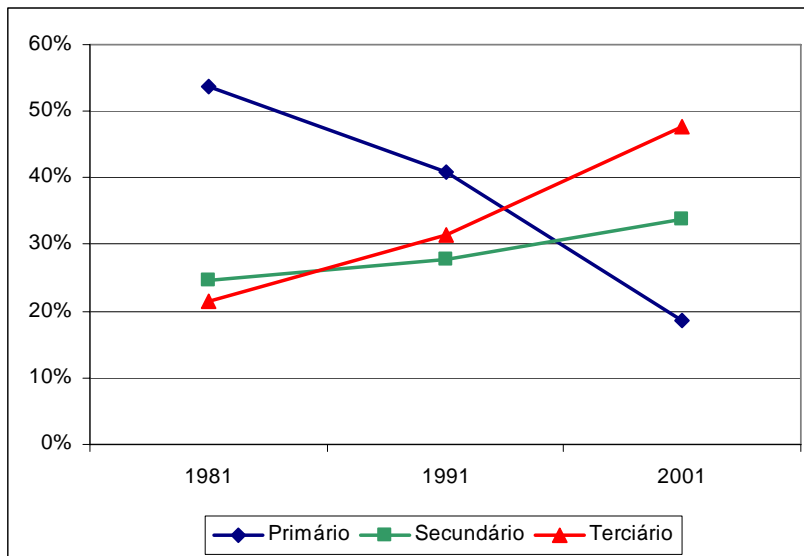

Fonte: INE

Em termos de volume de vendas das sociedades com sede no concelho de Vila Pouca de Aguiar (ver Figura I.2) constata-se que o sector do Comércio e Restauração é o que apresenta maior peso (70,4% das vendas totais), seguido do sector industrial (13,8%) e das Indústrias Extractivas (6,5%). De sublinhar que, nestas estatísticas do INE, o sector Primário tem muito pouca representatividade (0,8%).

Figura I. 2 – Volume de vendas das Sociedades com Sede no Concelho (2001).

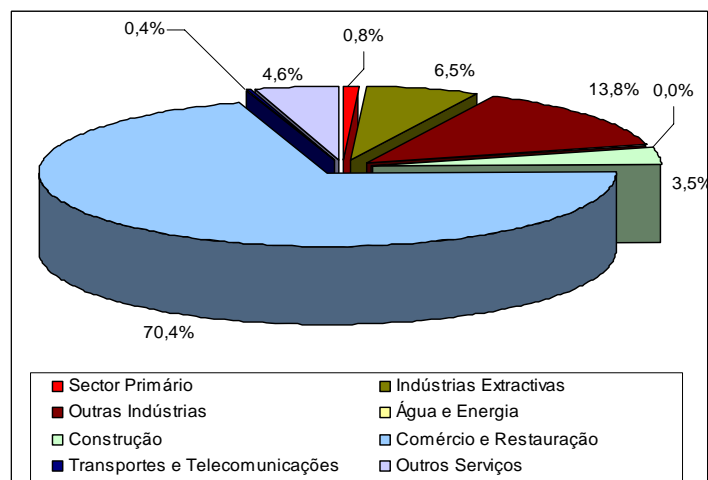

Fonte: INE

Em 2001, a população activa residente está empregada predominantemente no sector Terciário (48%) e a restante repartida pelos sectores Secundário (34%) e Primário (19%). Para tal contribuem, essencialmente, as freguesias de Vila Pouca de Aguiar e Bornes de Aguiar, cuja população empregada no sector Terciário é 74% e 50%, respectivamente (Quadro I.2 e Figura I.3), enquanto que as freguesias com mais população activa nos sectores Primário e Secundário são Parada de Monteiros (65%) e Vreia de Bornes (63%), respectivamente.

Quadro I. 2 – População residente empregada, segundo o sector de actividade económica (2001).

	Total	Primário	%	Secundário	%	Terciário					
						Total	%	Serviços de Natureza Social	%	Serviços Relacionados com Activ.-Económica	%
C:Vila Pouca de Aguiar	5062	939	19%	1706	34%	2417	48%	1136	47%	1281	53%
F:Afonsim	65	36	55%	14	22%	15	23%	4	27%	11	73%
F:Alfarela de Jales	107	31	29%	34	32%	42	39%	18	43%	24	57%
F:Bornes de Aguiar	787	63	8%	331	42%	393	50%	157	40%	236	60%
F:Bragado	193	73	38%	63	33%	57	30%	16	28%	41	72%
F:Capeludos	122	72	59%	22	18%	28	23%	12	43%	16	57%
F:Gouvães da Serra	63	25	40%	14	22%	24	38%	7	29%	17	71%
F:Parada de Monteiros	20	13	65%	1	5%	6	30%	3	50%	3	50%
F:Pensalvos	110	51	46%	21	19%	38	35%	11	29%	27	71%
F:Santa Marta da Montanha	61	29	48%	17	28%	15	25%	7	47%	8	53%
F:Soutelo de Aguiar	444	127	29%	153	34%	164	37%	70	43%	94	57%
F:Telões	504	90	18%	218	43%	196	39%	112	57%	84	43%
F:Trêsminas	139	82	59%	31	22%	26	19%	8	31%	18	69%
F:Valoura	170	88	52%	48	28%	34	20%	12	35%	22	65%
F:Vila Pouca de Aguiar	1479	56	4%	326	22%	1097	74%	586	53%	511	47%
F:Vreia de Bornes	216	16	7%	137	63%	63	29%	28	44%	35	56%
F:Vreia de Jales	324	75	23%	138	43%	111	34%	49	44%	62	56%
F:Sabroso de Aguiar	258	12	5%	138	53%	108	42%	36	33%	72	67%

Fonte: INE

Figura I. 3 – Percentagem da população residente empregada, segundo o sector de actividade económica (2001).

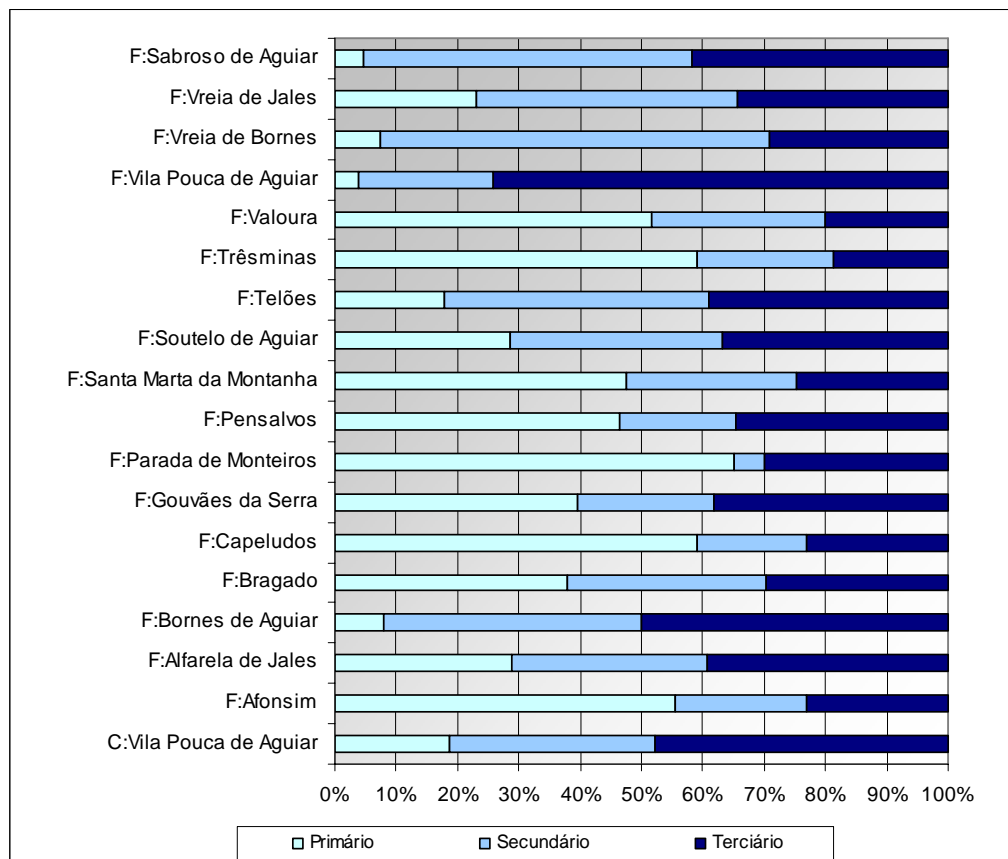

Fonte: INE

A taxa de desemprego¹⁰ (8,3%) cresceu 3,4% na globalidade do concelho na última década, sendo a mais baixa entre os concelhos da AMAT. A taxa de actividade¹¹ do Concelho (36,8%), quando comparada com os concelhos limítrofes (Figura I.4) encontra-se ligeiramente acima da média (36%) destes, tendo crescido cerca de 1% na última década.

¹⁰ Taxa de desemprego – taxa que permite definir a relação entre a população desempregada e a população activa total (número de desempregados por 100 activos)

¹¹ Taxa de actividade – taxa que expressa a relação entre a população activa e a população total (número de activos por 100 habitantes)

Figura I. 4 – Evolução da taxa de actividade e desemprego no concelho de Vila Pouca de Aguiar e concelhos da AMAT (1991-2001).

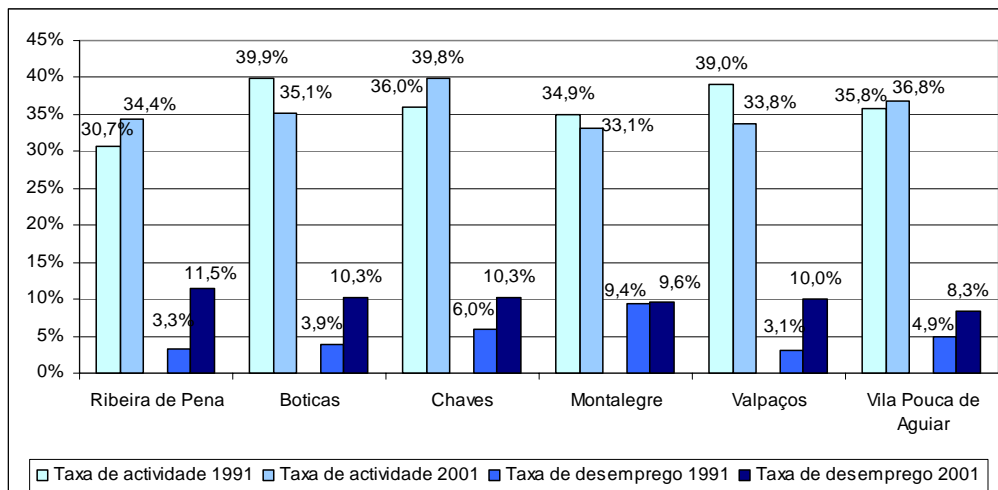

Fonte: INE

Ao nível de habilitações literárias dos seus residentes, o Concelho apresenta uma taxa de analfabetismo de 14,3%, que sofreu uma diminuição de 2,1% na última década, apresentando, assim a segunda maior variação desta taxa, quando comparado com os concelhos limítrofes (ver Quadro I.3 e Figura I.5). Verifica-se ainda que o concelho de Vila Pouca de Aguiar, no ano censitário de 2001, é o que possui o segundo valor da taxa de analfabetismo mais baixo de entre os concelhos limítrofes, ainda que, muito acima dos valores do Continente e da zona Norte. Uma análise mais detalhada de outros indicadores relativos ao desempenho do sistema educativo é apresentada na Parte I deste documento.

Quadro I. 3 – Comparação da Taxa de Analfabetismo nos concelhos da AMAT , região Norte e Portugal Continental.

	Taxa de Analfabetismo 1991	Taxa de Analfabetismo 2001
Continente	10,9%	8,9%
Norte	9,9%	8,3%
Boticas	24,8%	24,0%
Chaves	14,4%	12,5%
Montalegre	24,1%	22,6%
Ribeira de Pena	25,3%	20,7%
Valpaços	20,3%	18,3%
Vila Pouca de Aguiar	16,4%	14,3%

Fonte: INE

Figura I. 5 – Evolução da taxa de analfabetismo no concelho de Vila Pouca de Aguiar e concelhos limítrofes (1991- 2001).

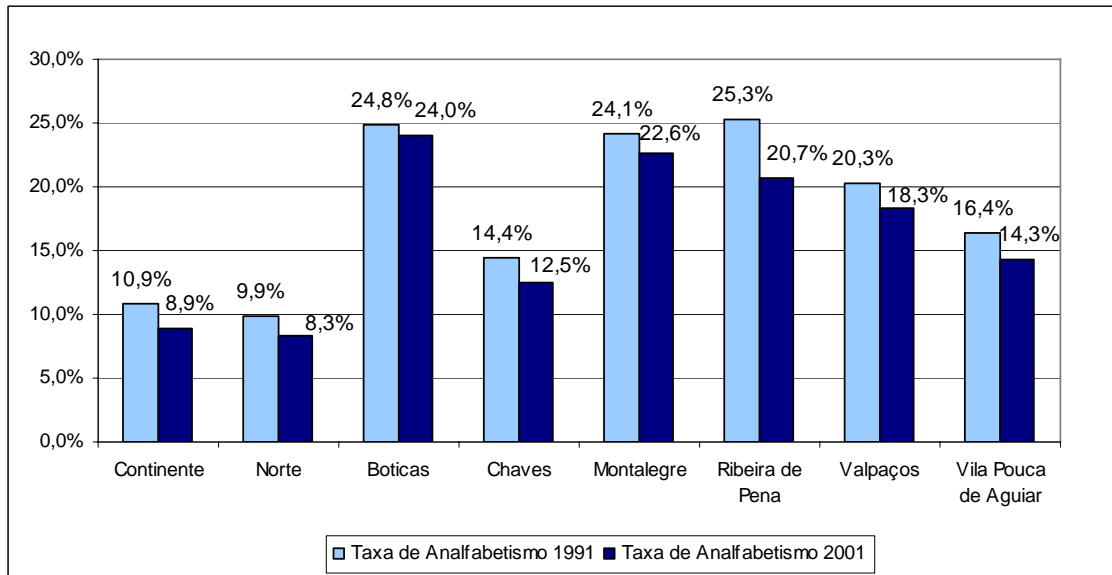

Fonte: INE

PARTE I – Caracterização e Evolução do sistema educativo no concelho de Vila Pouca de Aguiar

PARTE I – CARACTERIZAÇÃO E EVOLUÇÃO DO SISTEMA EDUCATIVO NO CONCELHO DE VILA POUCA DE AGUIAR

I.1. Considerações Gerais

Apresenta-se na Figura I.6 a distribuição da oferta de ensino entre público e privado, verificando-se que, com excepção do Pré-escolar, no concelho de Vila Pouca de Aguiar todos os alunos frequentam a rede escolar pública, uma vez que todos os estabelecimentos de ensino do Concelho são de natureza pública. Da análise da Figura I.6 é ainda possível verificar que o maior número de alunos matriculados ocorre para o 1º Ciclo.

Figura I. 6- Distribuição da Oferta entre Público e Privado (2003/04).

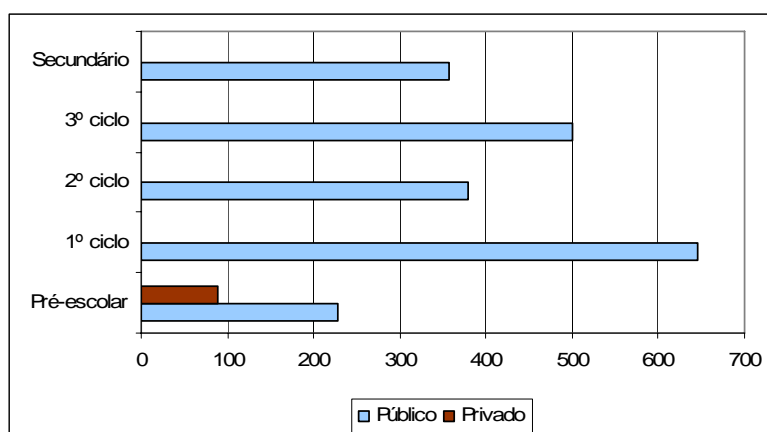

Fonte: C.M.V.P.A. – Inquéritos realizados às escolas

Apresenta-se no Quadro I.4 a repartição dos alunos do concelho de Vila Pouca de Aguiar, pelos diferentes tipos de oferta e níveis de ensino, podendo constatar-se que o número de alunos a frequentar o ensino recorrente é significativo, representando cerca de 7% do total de alunos da rede escolar do Concelho.

Quadro I. 4 - Repartição dos Alunos pelos Vários Níveis e Redes de Ensino (Ano Lectivo de 2003/04).

EDUCAÇÃO PRÉ-ESCOLAR	Nº de Alunos	%
Rede Pública	228	74%
Rede Privada - Particular	0	0%
Rede Privada - IPSS	80	26%
Total	308	100%
ENSINO BASICO - 1º CICLO	Nº de Alunos	%
Público	645	95%
Público - Recorrente	37	5%
Total	682	100%
ENSINO BASICO - 2º CICLO	Nº de Alunos	%
Público	379	100%
Público - Recorrente	42	0%
Total	421	100%
ENSINO BASICO - 3º CICLO	Nº de Alunos	%
Público	501	100%
Público - Recorrente	19	0%
Total	520	100%
ENSINO SECUNDARIO	Nº de Alunos	%
Público	358	83%
Público - Recorrente	75	17%
Total	433	100%
EDUCAÇÃO EXTRA-ESCOLAR	Nº de Alunos	%
Total	8	100%
TOTAL DO ENSINO DO CONCELHO DE VILA POUCA DE AGUIAR	Nº de Alunos	%
Público	2111	89%
Público - Recorrente	173	7,3%
Não Público	80	3,4%
Educação Extra-Escolar	8	0,3%
TOTAL	2372	100%

Fonte: C.M.V.P.A. – Inquéritos realizados às escolas

A distribuição dos alunos pelos diversos níveis de ensino encontra-se representada na Figura I.7, concluindo-se que existe uma distribuição relativamente equilibrada, ainda que com um peso elevado dos 1º e 3º Ciclos (talvez devido aos efeitos de níveis elevados de retenção). É ainda de notar que o peso relativo do Pré-escolar é significativamente reduzido face aos restantes níveis de ensino (indiciando eventualmente baixos níveis de cobertura).

Figura I. 7- Distribuição dos Alunos pelos Vários Níveis de Ensino (2003/04).

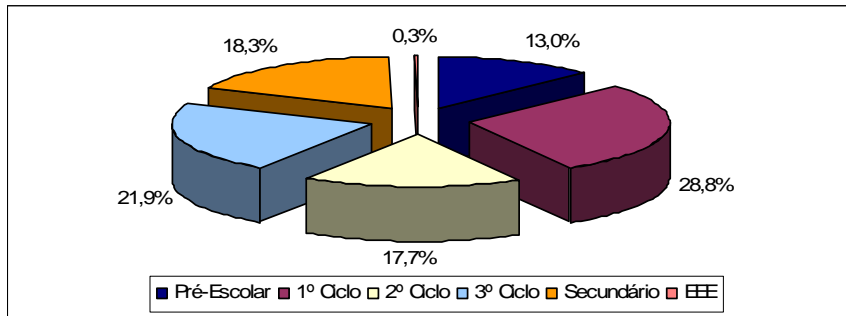

Fonte: C.M.V.P.A. – Inquéritos Realizados às Escolas

Nota: Foram tidos em conta os valores do Ensino Regular e Ensino Recorrente

No Quadro I.5 apresenta-se a comparação do número total de alunos matriculados com o número médio de alunos por ano de escolaridade, podendo concluir-se que a educação Pré-escolar tem menor expressão a nível do Concelho (308 alunos).

É de salientar que o 1º e 3º Ciclos são os níveis de escolaridade que apresentam maior número de alunos matriculados, embora os números médios de alunos por ano de escolaridade mais elevados se encontrem no 2º e 3º Ciclos.

Verifica-se ainda que existe um significativo decréscimo no número total de alunos matriculados na transição do 3º Ciclo para o Ensino Secundário, o que pode levar a concluir que um significativo número de jovens não prossegue os estudos após a conclusão do Ensino Obrigatório (9º ano), ou que alguns alunos estarão a usufruir da oferta de outros concelhos neste nível de ensino (nomeadamente, nas vertentes profissionalizantes para as quais não existe oferta no concelho de Vila Pouca de Aguiar).

Quadro I. 5 - Número Médio de Alunos por Ano de Escolaridade (Rede Pública e Privada).

	Pré-escolar	1º Ciclo	2º Ciclo	3º Ciclo	Secundário
Nº Total de Alunos Matriculados (2003/04)	308	645	379	520	433
Nº Médio de Alunos por Ano de Escolaridade	103	161	190	173	144

Fonte: C.M.V.: – Inquéritos Realizados às Escolas

Nota: Foram tidos em conta os valores do Ensino Regular e Ensino Recorrente

No Quadro I.6 apresenta-se a evolução do número de alunos matriculados na rede de ensino no concelho de Vila pouca de Aguiar desde o ano de 1995/96 até 2003/2004, podendo concluir-se que:

- O Concelho tem vindo a sofrer alguma perda no número de alunos matriculados nos vários níveis de ensino, com excepção do Pré-escolar e do Secundário, sendo, talvez, o decréscimo global da população escolar desde 95/96 consequência natural da redução da população residente no concelho;
- No 1º Ciclo verifica-se uma ligeira recuperação no último ano, após uma perda de cerca de 1/3 do alunos.
- As quebras mais significativas do número de alunos verificam-se no 2º e 3º Ciclo (23%), sobretudo a partir do ano lectivo de 1999/2000;
- No Ensino Secundário, depois de uma subida da população escolar até ao ano lectivo de 1997/98, constata-se desde então uma ligeira tendência decrescente.

Quadro I. 6 - Evolução do n.º de Alunos Matriculados Na Rede Pública no Concelho de Vila Pouca de Aguiar desde o Ano Lectivo de 1995/96 até 2003/04.

Ano Lectivo	Pré-Escolar	1º Ciclo	2º Ciclo	3º Ciclo	Secundário	Total de Alunos
1995/96		900	495	650	307	
1996/97		844	488	623	358	
1997/98		762	480	595	408	
1998/99	241	767	509	644	401	2562
1999/00	263	745	538	693	393	2632
2000/01	283	706	464	627	408	2487
2001/02	302	681	389	560	423	2355
2002/03	319	630	384	531	391	2254
2003/04	308	645	379	501	358	2191

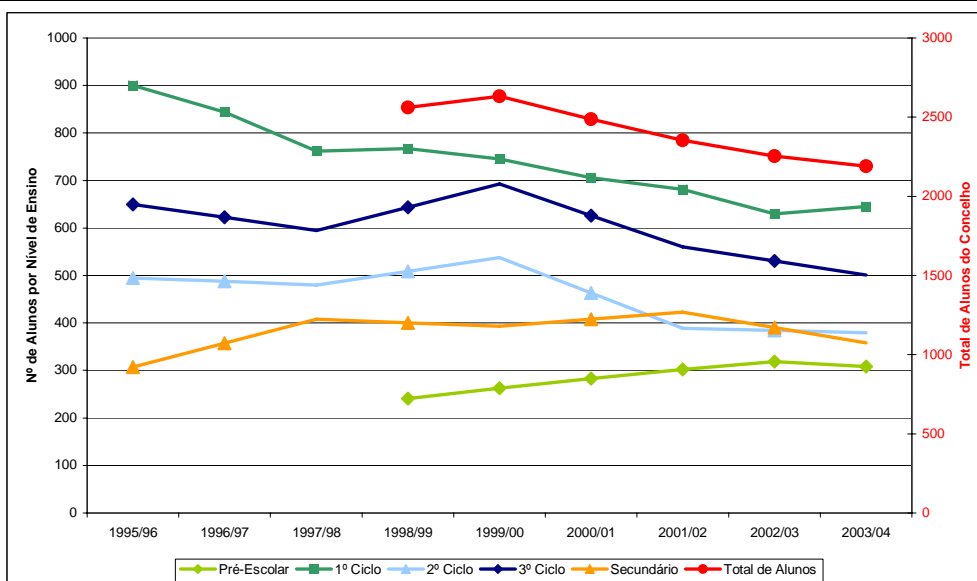

Fonte: C.M.V.P.A. – Inquéritos realizados às escolas

Apresentam-se no Quadro I.7 as taxas de escolarização para as diversas idades avaliadas para o ano censitário de 2001. As referidas taxas de escolarização são calculadas através do quociente entre o número de alunos de cada idade, matriculados em cada um dos níveis de ensino (média dos anos lectivos de 2000/2001 e 2001/2002) e a população residente com essa mesma idade (censo de 2001). A taxa de escolarização média estimada para o Concelho foi obtida com base na população escolar recolhida dos inquéritos aos estabelecimentos de ensino. A utilização dos dados do censo populacional de 2001, em conjugação com os dados de frequência para os anos lectivos de 2000/01 e 2001/02, não está eventualmente isenta de alguma distorção, nomeadamente como resultado de não haver uma perfeita coincidência temporal da recolha de dados.

Na ausência de dados referentes a um dos anos acima citados optou-se por usar os dados do ano de que se possui informação, este facto pode provocar alguma distorção na análise.

Quadro I. 7– Taxas de Escolarização por Idades e Níveis de Ensino no concelho de Vila Pouça de Aguiar em 2001.

	3 anos	4 anos	5 anos	6 anos	7 anos	8 anos	9 anos	10 anos	11 anos	12 anos	13 anos	14 anos	15 anos	16 anos	17 anos	18 anos	19 anos	20 anos	21 anos	22 anos	23 anos	TOTAL		
População	136	130	111	136	156	155	162	161	180	195	185	205	192	222	214	212	220	237	213	221	205	3848		
Pré-Escolar	87	105	101	1																			294	
Taxa de escolarização (%)	64%	81%	91%	1%																				
1º Ciclo			2	124	143	144	149	42	17	6	1												626	
Taxa de escolarização (%)			1%	91%	92%	93%	92%	26%	9%	3%	1%													
2º Ciclo							24	103	128	53	35	30	6	4	4	1	0	1					385	
Taxa de escolarização (%)							15%	64%	71%	27%	19%	14%	3%	2%	2%	0%	0%	0%						
3º Ciclo									33	108	159	162	73	45	8	2	0	1					590	
Taxa de escolarização (%)									18%	55%	86%	79%	38%	20%	4%	1%	0%	0%						
Secundário												28	86	86	71	25	10	5	0	2	1		312	
Taxa de escolarização (%)												13%	45%	39%	33%	12%	5%	2%	0%	1%	0%			
TOTAL de Alunos	87	105	102	125	143	144	172	145	178	166	195	219	164	135	82	28	10	6	0	2	1	2206		
TOTAL Taxa de escolarização	64%	81%	92%	92%	92%	93%	106%	90%	99%	85%	105%	107%	85%	61%	38%	13%	5%	3%	0%	1%	0%	57%		
	78%			96%				94%			99%			49%										
	97%						61%																	

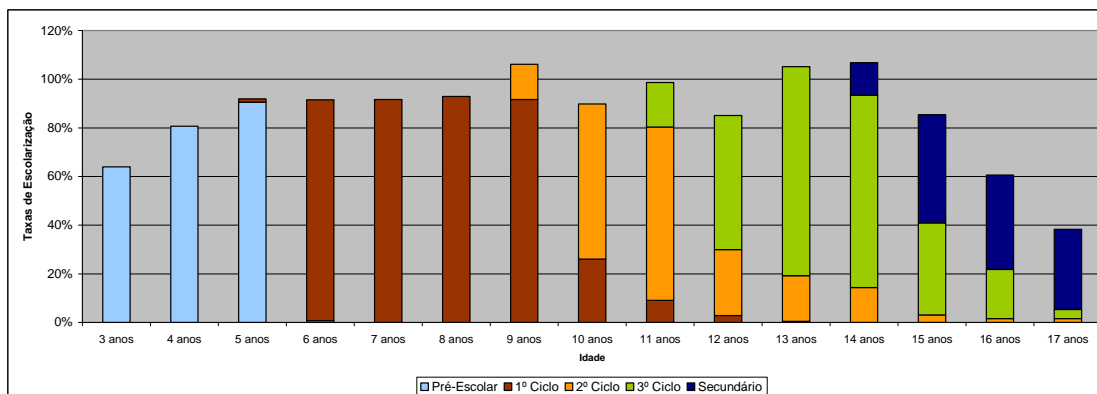

Fonte: C.M.V.P.A. – Inquéritos realizados às escolas

De referir ainda que os dados do número de alunos em cada ano de escolaridade, por idade, não coincide com o número de alunos matriculados em cada ano de escolaridade fornecido nos inquéritos, pelo que o total de alunos do Quadro I.7 pode não coincidir com outros números apresentados mais adiante.

Tendo em conta as possíveis distorções atrás mencionadas, da análise do Quadro I.7, poderá concluir-se o seguinte:

- Nas idades correspondentes ao Pré-escolar (3-5 anos), as taxas de escolarização oscilam entre um mínimo de 64% para os 3 anos e um máximo de 92% para os 5 anos, conduzindo a uma taxa global de 78%, ainda longe da cobertura integral da população neste escalão etário.
- Para as idades próprias do 2º e 3º Ciclos do Ensino Básico (10 -14 anos) as taxas de escolarização apresentam também, valor baixo atendendo a que se trata de idades de escolaridade obrigatória, o que indicia níveis significativos de abandono escolar.
- As taxas de escolarização para as idades próprias do 1º Ciclo são inferiores a 100%, (com um valor global de 96%), facto que pode resultar as distorções atrás mencionadas.
- A taxa de escolarização assume também valores baixos para as idades próprias do Ensino Secundário (15-17 anos), com um valor médio de 61% e atingindo um mínimo de 38% para os 17 anos, o que indica uma proporção significativa de jovens que não prossegue estudos após conclusão da escolaridade obrigatória.

No Quadro I.7 pode ainda observar-se a proporção de alunos que frequentam cada ciclo de estudos fora da idade própria do ciclo em causa, fruto do insucesso escolar e correspondente retenção. Estas ocorrências assumem particular acuidade para os 15 anos (com 41% dos alunos ainda a frequentar o 2º e 3º ciclo), para os 12 anos (com 27% dos alunos desta idade ainda a frequentar o 2º ciclo) e para os 10 anos (com 26% dos alunos ainda no 1º Ciclo).

As taxas de ocupação da rede escolar são apresentadas no Quadro I.8. A par da indicação da Capacidade em turmas das instalações (dados fornecidos pelas próprias escolas), e da Capacidade em número de alunos dessas instalações, obtida pela multiplicação do número de turmas por 24 (n.º de alunos por turma), é também indicada a População Matriculada em cada nível de ensino, para o ano lectivo 2003/04. A partir destes dados calcula-se a Taxa de Ocupação (dada pela razão entre o número de alunos matriculados no nível de ensino e a capacidade total das escolas desse mesmo nível). Este indicador dá informação sobre o grau de saturação dos equipamentos de ensino, no concelho de Vila Pouca de Aguiar.

Quadro I. 8 - Taxa de ocupação dos Equipamentos escolares (Equipamentos e Alunos).

	Capacidade em Turmas	Capacidade em alunos (nº de Turmas*24)	População Matriculada (2003/04)	Tx. de Ocupação dos Eqs. existentes (nº de alunos/ Capacidade)
J1	25	600	308	51%
EB1	77	1848	645	35%
EB23	42	996	880	88%
E. Secundário	18	420	358	85%
EB 2,3+ES	59	1416	1238	87%

Fonte: C.M.V.P.A. – Inquéritos realizados às escolas

De notar que os valores da capacidade em turmas para o 3º Ciclo e Secundário (que se apresentam no Quadro I.8) foram obtidos através da proporção entre o número de turmas a funcionar em cada nível de ensino e a capacidade (em turmas) das escolas do Concelho. Esta é uma repartição de algum modo artificial, mas retratando a afectação no ano lectivo de 2003/2004.

Pode constatar-se que os estabelecimentos de ensino apresentam Taxas de Ocupação reduzidas, sendo de salientar que apenas os 2º e 3º Ciclos e Secundário apresentam valores superiores a 80%. Deste modo, as escolas do concelho de Vila Pouca de Aguiar apresentam uma grande margem para acolher um número superior de alunos, salientando-se as escolas com 1º Ciclo, que apresentam actualmente uma taxa de ocupação muito reduzida (35%), provavelmente consequência de residentes e do elevado número de escolas do 1º Ciclo com menos de 10 alunos.

Faz-se de seguida uma análise comparativa do desempenho do sistema educativo do concelho de Vila Pouca de Aguiar com o de outros concelhos e regiões, com base em alguns indicadores relativos ao ano de 2001, apresentados no Quadro I.9.

Quadro I. 9 - Indicadores de desempenho escolar (2001).

	Ensino Básico			Ensino Secundário	
	Taxa de Abandono	Taxa de Retenção	Taxa de Saída Antecipada	Taxa de Saída Precoce	Aproveitamento no Ensino Secundário
Continente	2,7%	12,7%	24,0%	44,0%	63,0%
Alto Trás-os-Montes	4,0%	14,7%	24,8%	42,6%	61,3%
Boticas	5,2%	17,4%	33,0%	52,2%	-
Chaves	3,2%	13,9%	22,4%	40,9%	62,8%
Montalegre	3,5%	13,8%	27,3%	48,1%	64,5%
Ribeira de Pena	3,6%	15,1%	41,1%	62,0%	73,7%
Valpaços	5,0%	18,4%	32,8%	50,6%	66,7%
Vila Pouca de Aguiar	6,3%	15,8%	34,5%	53,8%	63,8%

Fonte: Ministério da Educação

No que se refere ao abandono no Ensino Básico (obrigatório), o concelho de Vila Pouca de Aguiar apresenta uma Taxa de Abandono (6,3%) muito acima da média nacional (2,7%) e da média dos concelhos da NUT III Alto Trás-os-Montes, sendo ainda de referir que é o concelho com maior Taxa de Abandono de entre os concelhos da AMAT (Figura I.8).

Figura I. 8 - Comparação de Taxas de Abandono.

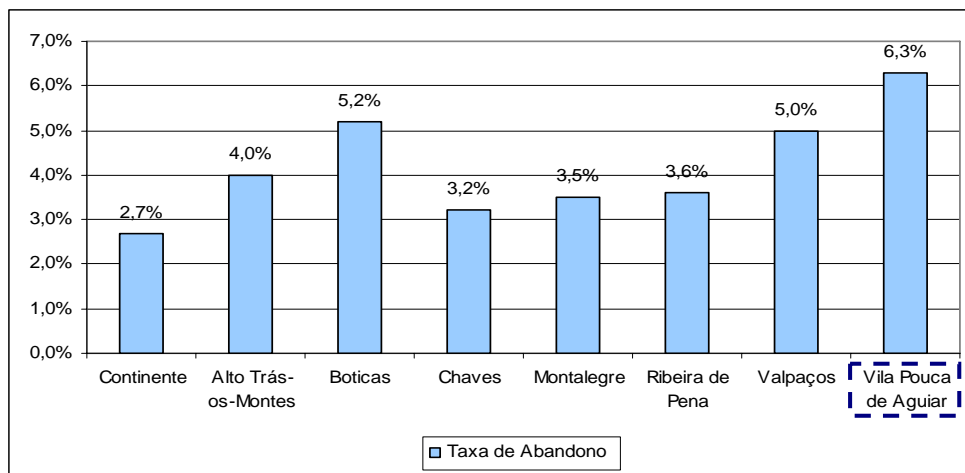

Fonte: Ministério da Educação

A Taxa de Retenção no Ensino Básico do concelho de Vila Pouca de Aguiar (ver Figura I.9), é das mais elevadas entre os concelhos da AMAT e significativamente acima da média nacional e da NUTIII Alto Trás-os-Montes.

Figura I. 9 - Comparação de Taxas de Retenção no Ensino Básico.

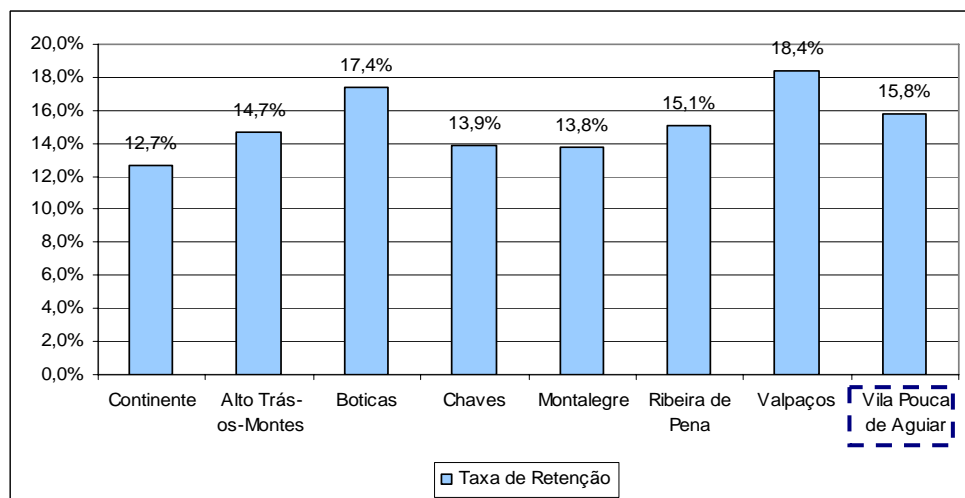

Fonte: Ministério da Educação

A Taxa de Saída Antecipada (definida como a percentagem da população residente na faixa etária 18-24 anos que não concluiu o 9º ano, nem está a frequentar qualquer nível de ensino) é de 34,5% (o que significa que 35% da população jovem nesta faixa etária não concluiu o ensino obrigatório), valor que se encontra acima da média nacional e que é das mais elevadas entre os concelhos da AMAT, só superada por Ribeira de Pena (Figura I.10).

Figura I. 10 - Comparação de Taxas de Saída Antecipada.

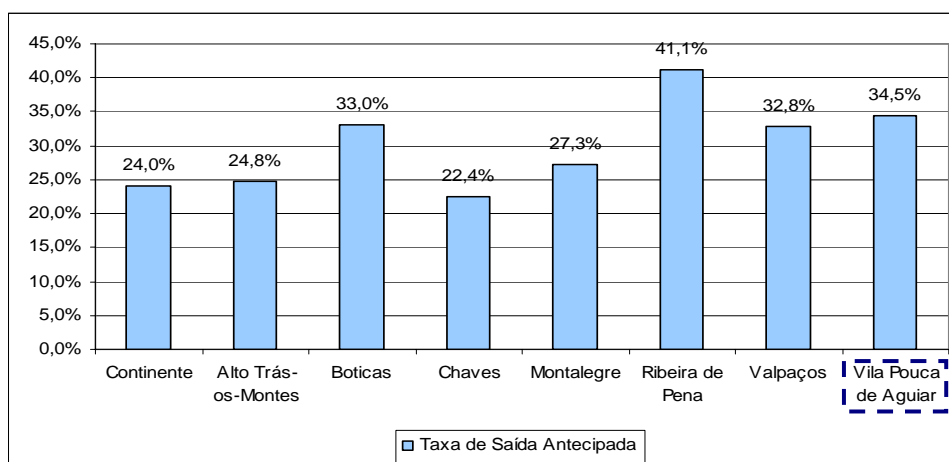

Fonte: Ministério da Educação

A Taxa de Saída Precoce (Figura I.11) - definida como a percentagem de residentes na faixa etária 18-24 anos que não concluíram nem estão a frequentar o Ensino Secundário - no concelho de Vila Pouca de Aguiar (53,8%) é significativamente superior à média nacional e à média da NUTIII e a segunda mais alta entre os concelhos da AMAT. De sublinhar que esta taxa apresenta um valor muito elevado, traduzindo-se num claro indicador de que muitos jovens não prosseguem os estudos após conclusão do ensino obrigatório (9º ano), constituindo um desafio adicional à implantação da escolaridade obrigatória de 12 anos conforme previsto na nova Lei de Bases da Educação.

Figura I. 11 - Comparação de Taxas de Saída Precoce.

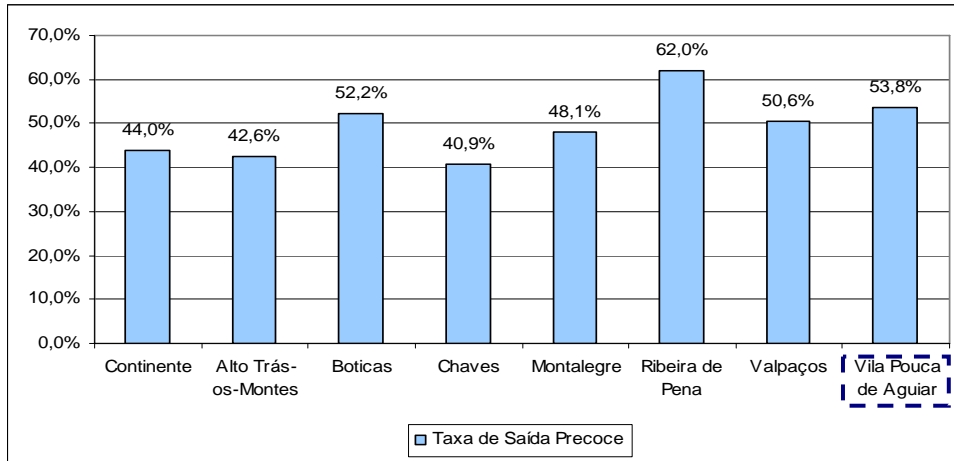

Fonte: Ministério da Educação

Na Figura I.12 apresenta-se a Taxa de Transição no Ensino Secundário (ou o Aproveitamento no Ensino Secundário), verificando-se que Vila Pouca de Aguiar se encontra ligeiramente acima da média do continente e da NUTIII, apresentando valores similares aos dos restantes concelhos da AMAT, à excepção de Ribeira de Pena que apresenta uma elevada Taxa de Transição neste nível de ensino.

Figura I. 12 – Taxa de Transição no Ensino Secundário.

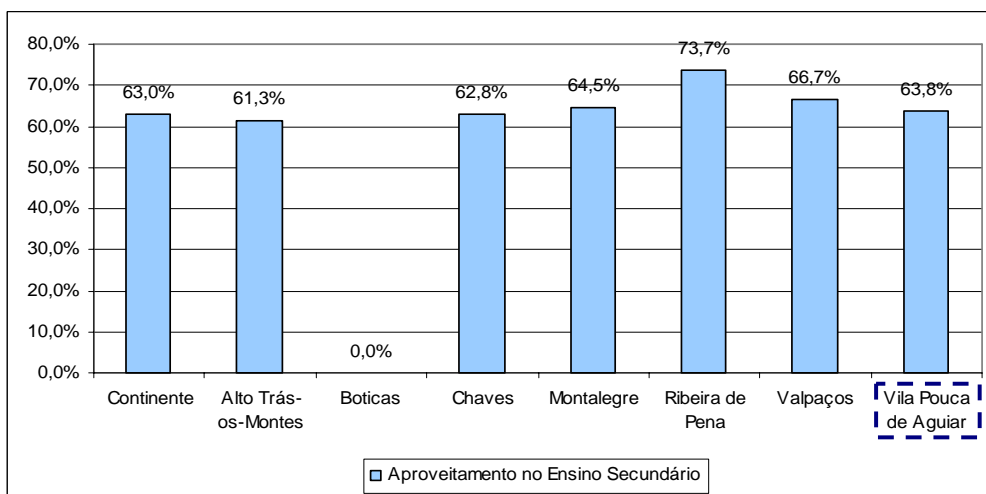

Fonte: Ministério da Educação

I.2. A rede de escolas do concelho de Vila Pouca de Aguiar

Conforme o Quadro I.10, existem no concelho de Vila Pouca de Aguiar 66 estabelecimentos de ensino no ano lectivo 2003/04, com a excepção de dois JI, todos são públicos. Verifica-se que 47 dos 65 estabelecimentos existentes são do 1º ciclo e que existem 6 que integram a educação pré-escolar com Ensino Básico de 1º ciclo.

Quadro I.10 – Número de Escolas no Concelho.

	Pública	Privado	Total
JI	7	2	9
EB1/JI	6	0	6
EB1	47	0	47
EBM	2	0	2
EB2,3	1	0	1
ES/3	1	0	1
Total	64	2	66

Fonte: C.M.V.P.A. – Inquéritos realizados às escolas

Analisando o Quadro I.11, onde se apresenta a distribuição destas escolas pelas freguesias do concelho, verifica-se que, relativamente ao pré-escolar, cerca de 41% das freguesias dispõem de equipamentos deste tipo. A um nível mais global, observa-se que os 65 estabelecimentos existentes se encontram concentrados sobretudo em 5 freguesias (Bornes de Aguiar, Soutelo de Aguiar, Telões, Trêsminas e Vila Pouca de Aguiar), englobando mais de 50% do total de estabelecimentos.

Quadro I.11 – Locais onde é administrado cada nível de ensino.

Freguesia	Pré-Escolar	1º Ciclo	2º Ciclo	3º Ciclo	Mediatizado	Secundário	Total por Freguesia
Afonsim		1					1
Alfarela de Jales		2					2
Bornes de Aguiar	2	6					7
Bragado		3					3
Capeludos	1	3			1		5
Gouvães da Serra		1					1
Parada de Monteiros		1					1
Pensalvos		2					2
Sabroso de Aguiar	1	1					1
Santa Marta da Montanha							0
Soutelo de Aguiar	1	6					7
Telões	2	7					8
Trêsminas		7					7
Valoura		2					2
Vila Pouca de Aguiar	5	3	1	2		1	8
Vreia de Bornes	1	2					3
Vreia de Jales	1	6			1		8
Concelho de Vila Pouca de Aguiar	14	53	1	2	2	1	66

Fonte: C.M.V.P.A. – Inquéritos realizados às escolas

Deve-se ainda enfatizar a presença de um JI na freguesia de Capeludos, trata-se do JI Itinerante de Capeludos/Vilela de Cabugueira que serve, para além desta freguesia, a freguesia de Bragado.

Na Figura I.13 é bem patente este desequilíbrio da repartição destas instalações, com um elevado número de freguesias com percentagens a rondar os 2 a 3%.

Figura I. 13 – Estabelecimentos por freguesia como % do total do concelho.

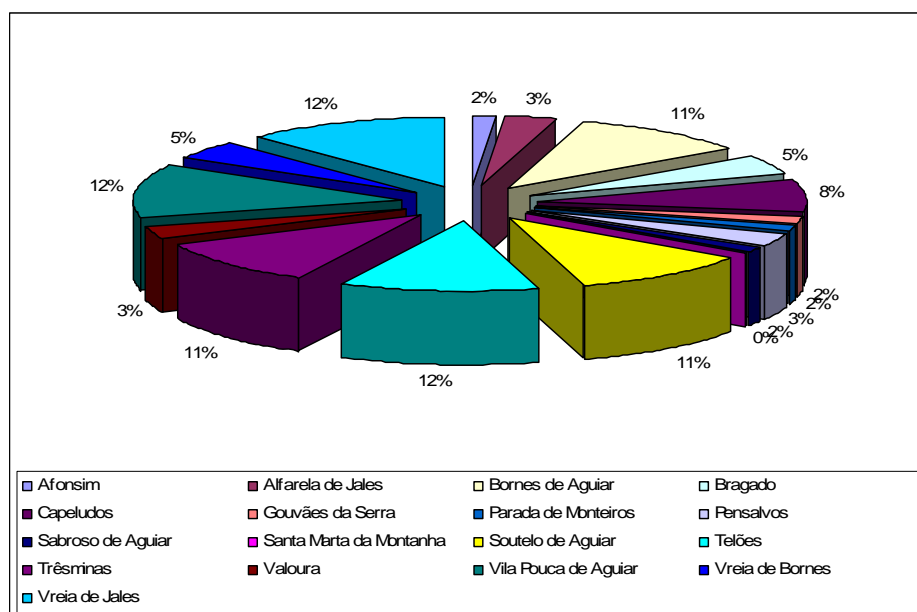

Fonte: C.M.V.P.A. – Inquéritos realizados às escolas

I.2.1. Agrupamentos Escolares

A criação de agrupamentos escolares teve como estratégia de base a criação de condições de gestão das escolas, de racionalização dos meios e de aumento da qualidade geral do ensino. A reforma estrutural do Ministério da Educação e do sistema educativo (através do Despacho nº 13313/2003 de 8 de Julho) foi um importante impulso para que tal acontecesse. Conforme o D.L. 115/98 de 4 de Maio, um Agrupamento de Escolas “é uma unidade organizacional, dotada de órgãos próprios de administração e gestão, constituída por estabelecimentos de educação pré-escolar e de um ou mais níveis e ciclos de ensino, a partir de um projecto pedagógico comum, com vista à realização das finalidades seguintes:

- a) *Favorecer um percurso sequencial e articulado dos alunos abrangidos pela escolaridade obrigatória numa dada área geográfica;*
- b) *Superar situações de isolamento de estabelecimentos e prevenir a exclusão social;*
- c) *Reforçar a capacidade pedagógica dos estabelecimentos que o integram e o aproveitamento racional dos recursos;*
- d) *Garantir a aplicação de um regime de autonomia, administração e gestão, nos termos do presente diploma;*
- e) *Valorizar e enquadrar experiências em curso.”*

Os critérios que estão na base da constituição de agrupamentos escolares estão relacionados com a existência de projectos pedagógicos comuns, a construção de percursos escolares integrados, a articulação curricular entre níveis e ciclos educativos, a proximidade geográfica, a expansão da educação pré-escolar e, finalmente, com a reorganização da rede educativa.

O objectivo referido em a) vem reforçar a ideia de que os agrupamentos escolares deverão ser verticais, isto é, deverão englobar todos os níveis de ensino. Apenas em casos excepcionais são admitidos agrupamentos horizontais, isto é, de escolas de um mesmo nível de ensino.

Sublinha-se desta forma a necessidade de se ponderar a conveniência de fundir os conceitos de Território Educativo e de Agrupamento de Escolas, de forma a constituir unidades estruturantes únicas para efeitos de planeamento e também de gestão da rede em todas as suas vertentes (administrativa, pedagógica, etc.).

Conforme se verifica no Quadro I.12, existem dois agrupamentos escolares: Vila Pouca de Aguiar Sul (vertical) e Vila Pouca de Aguiar Norte (horizontal). O primeiro é composto por 8 JI's, 34 escolas do 1º ciclo, sendo que o ensino correspondente ao 2º ciclo e 3º ciclo é garantido pela sua escola nuclear (EB2,3 de Vila Pouca de Aguiar), existindo também um estabelecimento de ensino mediatizado que lecciona apenas o 5º e o 6º ano de escolaridade. O agrupamento de Vila Pouca de Aguiar Norte apenas engloba o Pré-escolar e o 1º ciclo do ensino básico. Tem 19 estabelecimentos do 1º ciclo, um mediatizado (também com o 5º e o 6º ano) e 5 JI, sendo que um é Itinerante (EPEI - Freixeda). A escola do 3º ciclo e secundário de Vila Pouca de Aguiar é a única

escola do concelho de Vila Pouca de Aguiar que não pertence a qualquer agrupamento, apesar de nela ser leccionado o 3º ciclo.

Quadro I.12 – Estabelecimentos por freguesia como % do total do concelho

Agrupamento Escolar	1º Ciclo	2º Ciclo	3º Ciclo	Mediatizado	Secundário
Vila Pouca de Aguiar - Norte	Jl Itinerante Capeludos/V. Cabugueira			Escola do EBM nº 557	
	Jl de Vila do Conde				
	Jl de Sabroso de Aguiar				
	Jl de Pedras Salgadas				
	Jl de Barbadões de Baixo				
	EB1 de Bornes de Aguiar				
	EB1 de Valugas				
	EB1 de Lagoa				
	EB1 de Lagobom				
	EB1 de Pedras Salgadas				
	EB1 de Vila Meã				
	EB1 de Bragado				
	EB1 de Carrazedo				
	EB1 de Vilela da Cabugueira				
	EB1 de Capeludos				
	EB1 de Freixeda				
	EB1 de Vilarinho				
	EB1 de Parada de Monteiros				
	EB1 de Pensalvos nº2				
	EB1 de Sabroso de Aguiar				
	EB1 de Valoura				
EB1 de Vila do Conde					
EB1 de Barbadões					
EB1 de Eiriz					
Vila Pouca de Aguiar - Sul	Jl de Carrazedo do Alvão	E.B. 2,3 de Vila Pouca de Aguiar	E.B. 2,3 de Vila Pouca de Aguiar	Escola do EBM 556 Campo de Jales	
	Jl de Telões - Penassal				
	Jl de Tourencinho				
	Jl de Cidadelha de Aguiar				
	Jl de Nuzedo				
	Jl de Campo de Jales				
	Jl de Vila Pouca de Aguiar				
	Jl Soutelo de Aguiar				
	EB1 de Afonsim				
	EB1 de Alfarela de Jales				
	EB1 de Cidadelha de Jales				
	EB1 de Gouvães da Serra				
	EB1 de Cabanes				
	EB1 de Lixa do Alvão				
	EB1 de Paredes do Alvão				
	Escola Básica 1º ciclo				
	EB1 de Carrazedo do Alvão				
	EB1 de Fontes				
	EB1 Parada do Corgo				
	EB1 de Telões				
	EB1 de Pontido				
	EB1 de Gralheira				
	EB1 de Soutelinho do Mesio nº1				
	EB1 de Soutelinho do Mesio nº2 - Vila Chã				
	EB1 do Souto				
	EB1 de Jourencinho				
	EB1 de Granja				
	EB1 da Ribeirinha				
	EB1 de Covas nº 1				
	EB1 de Covas nº 2 - Vilarelho				
	EB1 de Filhagosa				
	EB1 de Revel				
	EB1 de Vales				
EB1 de Vila Pouca de Aguiar					
EB1 de Cidadela de Aguiar					
EB1 de Nuzedo					
EB1 de Barreia					
EB1 de Vreia de Jales					
EB1 de Cerdeira de Jales					
EB1 de Campo de Jales					
EB1 de Raiz do Monte					
EB1 de Quintã de Jales					
Sem Agrupamento			ES de Vila Pouca de Aguiar		ES de Vila Pouca de Aguiar

Fonte: C.M.V.P.A. – Inquéritos realizados às escolas

I.2.2. Carta de Localização dos estabelecimentos de ensino

Apresenta-se de seguida a Carta de Localização dos Estabelecimentos de Educação existentes (Carta I.1).

A simbologia adoptada permite uma fácil leitura dos níveis de ensino oferecidos por cada estabelecimento.

Em documento separado, que constitui um anexo a este documento, são apresentadas fichas de caracterização dos estabelecimentos que constituem a rede escolar do concelho de Vila Pouca de Aguiar.

Carta I.1 – Localização das Escolas

I.3. A Educação Pré-Escolar

A educação pré-escolar é a primeira etapa da educação escolar, sendo complementar da acção educativa das famílias. Esta destina-se às crianças com idades compreendidas entre os 3 anos e os 6 anos, idade de ingresso no 1º Ciclo do Ensino Básico. A frequência da educação pré-escolar é facultativa, competindo, porém, ao Estado contribuir para a universalização da sua oferta, prioritariamente das crianças de 5 anos de idade. Deve articular-se este tipo de educação com os serviços de creche, de forma a obter um modelo coerente e sequencial de educação de infância.

No Quadro I.13 verifica-se que no concelho de Vila Pouca de Aguiar existem 14 jardins-de-infância, sendo 12 deles de gestão pública e os restantes 2 privados (IPSS). Para além destes JI's existe o JI Itinerante de Capeludos/V. Cabugueira, que não foi incluído seguintes quadros, em parte devido às suas particularidades (equipamentos) em parte devido a falta de informação precisa relativamente ao número de alunos e a sua evolução. Este facto impõe uma análise com reserva, apesar de na Fase III deste documento a capacidade deste estabelecimento ser contabilizada.

Importa também salientar que uma boa percentagem destes estabelecimentos (50% - 6 no total) funciona de forma integrada com Escolas Básicas do 1º ciclo. Os restantes são, por exclusão de partes, estabelecimentos que funcionam autonomamente. Os dois estabelecimentos privados oferecem serviços de creche e ATL.

Quadro I. 13 – Jardins-de-infância no Concelho (2003/04).

Código	Estabelecimento	Gestão	Localidade	Freguesia	Serviços Integrados
1713166	Jardim de Infância de Pedras Salgadas	Público	Pedras Salgadas	Bornes de Aguiar	EB 1.º C.
1713981	Jardim de Infância de Sabroso de Aguiar	Público	Sabroso de Aguiar	Sabroso de Aguiar	EB 1.º C.
1713710	Jardim de Infância de Carrazedo do Alvão	Público	Carrazedo do Alvão	Soutelo de Aguiar	Autónomo
1713107	Jardim de Infância de Telões - Penassal	Público	Telões	Telões	EB 1.º C.
1713952	Jardim de Infância de Tourencinho	Público	Tourencinho	Telões	Autónomo
1713374	Jardim de Infância de Vila do Conde	Público	Vila do Conde	Valoura	EB 1.º C.
1713436	Jardim de Infância de Cidadelha de Aguiar	Público	Cidadelha de Aguiar	Vila Pouca de Aguiar	Autónomo
1713838	Jardim de Infância de Nuzedo	Público	Nuzedo	Vila Pouca de Aguiar	EB 1.º C.
1713242	Jardim de Infância Soutelo de Aguiar	Público	Vila Pouca de Aguiar	Vila Pouca de Aguiar	EB 1.º C.
1713832	Jardim de Infância de Vila Pouca de Aguiar	Público	Vila Pouca de Aguiar	Vila Pouca de Aguiar	Autónomo
1713069	Jardim de Infância de Barbadães de Baixo	Público	Barbadães de Baixo	Vreia de Bornes	Autónomo
1716655	Jardim de Infância de Campo de Jales	Público	Vreia de Jales	Vreia de Jales	Autónomo
	Centro Social Paroquial Padre Sebastião Esteves	IPSS	Vila Pouca de Aguiar	Vila Pouca de Aguiar	Creche e ATL
1713339	Centro Social Nossa Senhora de Lurdes	IPSS	Pedras Salgadas	Bornes de Aguiar	Creche e ATL

Fonte: C.M.V.P.A. – Inquéritos realizados às escolas

Relativamente à taxa de cobertura, o concelho de Vila Pouca de Aguiar apresenta globalmente um valor aproximadamente igual a 78% (Quadro I.14). Refinando a análise para o nível das freguesias, verificam-se grandes discrepâncias nos seus

valores e um grande número de freguesias sem qualquer equipamento deste nível hierárquico (9 no total). Dentro deste grupo, encontram-se algumas freguesias como a de Parada de Monteiros e de Santa Marta da Montanha que, pelo facto de terem apenas 1 e 2 habitantes (respectivamente) neste estrato etário (dos 3 aos 5 anos), poderão ser consideradas como excepções. Uma conclusão que se pode tirar à partida é que as freguesias sem oferta de pré-escolar, têm todas valores de população com idades entre os 3 e os 5 anos de idade inferior a 10 (com excepção das freguesias de Bragado e Trêsminas).

O Decreto-Lei nº 147/97 que estabelece o ordenamento jurídico do desenvolvimento e expansão da rede pré-escolar pública e privada, estabelece como objectivo “*eleva, até ao final do século, a oferta global de educação pré-escolar em cerca de 20% de modo a abranger 90% das crianças de 5 anos, 75% das de 4 anos e 60% das de 3 anos*”. Os valores obtidos para o concelho de Vila Pouca de Aguiar (ver Quadro I.7) mostram que estes objectivos (fixados para o final do século passado) foram, ainda que por uma pequena margem. Ter em conta que estes objectivos apenas são atingidos incluindo nos cálculos os dois estabelecimentos privados.

Quadro I.14 – Taxas de Cobertura por Freguesia, em 2001.

Freguesia	Número de Jardins-de-Infância	População com 3-5 anos (2001)		Nº de crianças inscritas (Média 00/01 e 01/02)		Taxa de Cobertura (%)
		Nº	%	Nº	%	
Afonsim	0	5	1,3%	0	0,0%	0,0%
Alfarela de Jales	0	8	2,1%	0	0,0%	0,0%
Bornes de Aguiar	2	62	16,4%	72	24,4%	115,3%
Bragado	0	12	3,2%	0	0,0%	0,0%
Capeludos	0	7	1,9%	0	0,0%	0,0%
Gouvães da Serra	0	6	1,6%	0	0,0%	0,0%
Parada de Monteiros	0	1	0,3%	0	0,0%	0,0%
Pensalvos	0	3	0,8%	0	0,0%	0,0%
Sabroso de Aguiar	1	25	6,6%	18	6,2%	72,0%
Santa Marta da Montanha	0	2	0,5%	0	0,0%	0,0%
Soutelo de Aguiar	1	30	8,0%	6	2,1%	20,0%
Telões	2	38	10,1%	31	10,6%	81,6%
Trêsminas	0	11	2,9%	0	0,0%	0,0%
Valoura	1	8	2,1%	8	2,6%	93,8%
Vila Pouca de Aguiar	5	110	29,2%	125	42,6%	113,2%
Vreia de Bornes	1	21	5,6%	14	4,6%	64,3%
Vreia de Jales	1	28	7,4%	21	7,0%	73,2%
Total do Concelho	14	377	100,0%	293	100,0%	77,6%

Fontes: C.M.V.P.A. – Inquéritos realizados às escolas; INE

Importa lembrar que no Quadro I.14 não foi incluído o JI Itinerante de Capeludos/V. Cabugueira, apresentado no Quadro I como pertencente à freguesia de Capeludos, provocando uma pequena discrepância no total do Concelho. A sua não inclusão, como já foi justificado, deveu-se à não existência de dados completos.

A observação do Quadro I.15 permite verificar que o número de alunos inscritos na educação pré-escolar tem vindo a aumentar nos últimos anos lectivos. A única excepção no último ano lectivo (2003/04) onde ocorreu uma diminuição dos 319 para os 308 inscritos.

Quadro I.15 – Evolução do n.º de crianças na Educação Pré-escolar.

Pré-Escolar	1998/99	1999/00	2000/01	2001/02	2002/03	2003/04
Nº de Crianças Inscritas	241	263	283	302	319	308

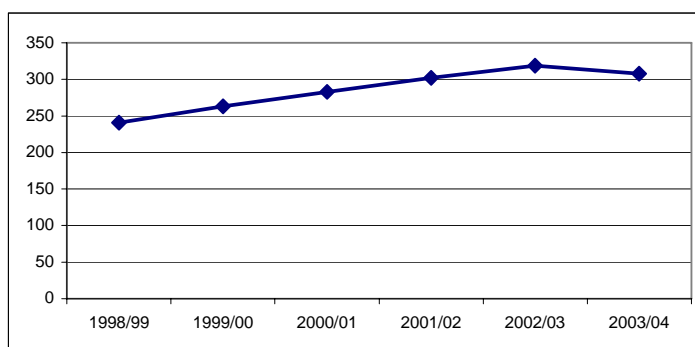

Fonte: C.M.V.P.A. – Inquéritos realizados às escolas

Figura I. 14 – Taxa de Ocupação dos Jardins-de-Infância do Concelho de Vila Pouca de Aguiar.

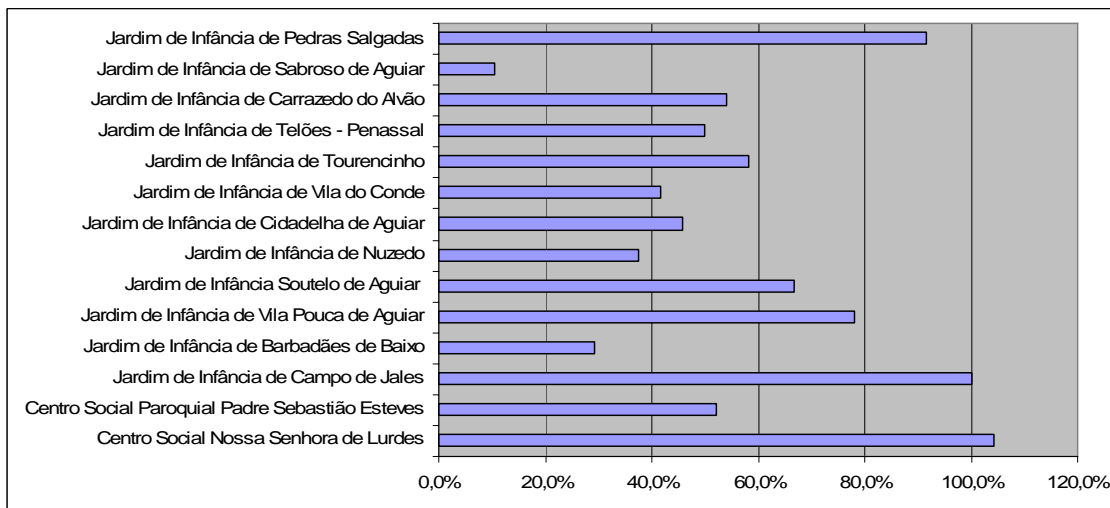

Fonte: C.M.V.P.A. – Inquéritos realizados às escolas

Os valores que mais se destacam, foram os obtidos para o JI de Campo de Jales e para o JI de Pedras Salgadas (com taxas de ocupação entre os 90 e os 100%), nos JI de gestão pública e o CS N^a Sr^a de Lurdes com uma taxa de ocupação que ultrapassa

os 100%. Seguidamente, aparecem alguns Jardins-de-Infância com taxas de ocupação a rondar os 60 a 80%, do qual o JI de Vila Pouça de Aguiar é um exemplo. Os restantes equipamentos deste nível de ensino apresentam valores daquela taxa entre os cerca de 30% a 50%, existindo ainda alguns casos com taxas inferiores. A média para o concelho situa-se abaixo dos 50% (47,5%) que é um valor baixo e indica uma clara subutilização dos recursos disponíveis.

No Quadro I.16 apresenta-se o número de crianças inscritas por estabelecimento, bem como os respectivos educadores, auxiliares e salas de actividades disponíveis. São também apresentados rácios de crianças por sala e por educador (que se encontram tipicamente abaixo dos valores máximos recomendáveis) e taxas de ocupação dos Jardins-de-infância.

A grande maioria dos Jardins-de-Infância do concelho de Vila Pouça de Aguiar são de pequena dimensão, regra geral dispendo apenas uma sala de actividades (e um só educador). Excepções a esta afirmação são, por exemplo, os casos do JI da sede de concelho (4 salas de actividades) e o JI de Sabroso de Aguiar (6 salas de actividades). Verifica-se que o JI de Vila Pouça de Aguiar é o que tem maior dimensão em termos de número de crianças recebidas (75 crianças), sendo também o que emprega maior número de Auxiliares de Educação (5 auxiliares). Um outro dado a reter é que apenas o JI público de Campo de Jales e a IPSS CS N^a Sr^a de Lurdes atingiram o limite da sua capacidade.

Quadro I.16 – Número de Crianças e Educadores na Educação Pré-Escolar, no Ano Lectivo de 2003/04.

Código	Nome do Estabelecimento	Freguesia	Nº de Salas de Aula	Nº de Educadores	Nº de Alunos	Nº de Alunos por Educador	Capacidade (nº de alunos)	Taxa de Ocupação
1713166	Jardim de Infância de Pedras Salgadas	Bornes de Aguiar	1	2	22	11	24	91,7%
1713981	Jardim de Infância de Sabroso de Aguiar	Sabroso de Aguiar	6	1	15	15	144	10,4%
1713710	Jardim de Infância de Carrizado do Alvão	Soutelo de Aguiar	1	1	13	13	24	54,2%
1713107	Jardim de Infância de Telões - Penassal	Telões	1	1	12	12	24	50,0%
1713952	Jardim de Infância de Tourencinho	Telões	1	2	14	7	24	58,3%
1713374	Jardim de Infância de Vila do Conde	Valoura	1	1	10	10	24	41,7%
1713436	Jardim de Infância de Cidadelha de Aguiar	Vila Pouça de Aguiar	1	1	11	11	24	45,8%
1713838	Jardim de Infância de Nuzedo	Vila Pouça de Aguiar	1	1	9	9	24	37,5%
1713242	Jardim de Infância Soutelo de Aguiar	Vila Pouça de Aguiar	1	2	16	8	24	66,7%
1713832	Jardim de Infância de Vila Pouça de Aguiar	Vila Pouça de Aguiar	4	5	75	15	96	78,1%
1713069	Jardim de Infância de Barbadães de Baixo	Vreia de Bornes	1	1	7	7	24	29,2%
1716655	Jardim de Infância de Campo de Jales	Vreia de Jales	1	1	24	24	24	100,0%
	Centro Social Paroquial Padre Sebastião Esteves	Vila Pouça de Aguiar	2	3	25	8	48	52,1%
1713339	Centro Social Nossa Senhora de Lurdes	Bornes de Aguiar	2	2	50	25	48	104,2%
Concelho de Vila Pouça de Aguiar			20	19	228	12	480	47,5%

Fonte: C.M.V.P.A. – Inquéritos realizados às escolas

Importa referir que se verificaram algumas incongruências ao nível de alguns valores do nº de alunos e consubstanciam-se no facto de que, na generalidade dos casos, o

número total de alunos nos Jardins-de-Infância expresso por idade dos alunos e por ano de frequência, não terem valores idênticos.

Na Figura I.14 estão ilustradas as taxas de ocupação de cada um dos equipamentos escolares do Concelho de Vila Pouca de Aguiar. Esta taxa obtém-se através da aplicação da expressão abaixo, considerando o pressuposto de que a capacidade por sala é de 24 alunos (valor recomendado):

$$Taxa_de_Ocupação = \frac{n^{\circ} \text{ alunos_existentes}}{N^{\circ} \text{ de_salas} \times \text{Capacidade_por_sala}}$$

No que diz respeito ao estado de conservação das instalações, de referir que houve a necessidade de proceder a obras de adaptação em 4 dos 14 Jardins-de-Infância existentes em Vila Pouca de Aguiar. Na Figura I.15 observa-se que a componente que apresenta mais problemas é a que diz respeito aos esgotos sem que, no entanto, o resultado seja particularmente preocupante. Nas restantes, verifica-se que na maioria dos casos as instalações encontram-se num estado de conservação aceitável. Mesmo nos casos em que o estado de conservação é considerado menos satisfatório, constata-se que nenhum desses casos é considerado irrecuperável (excepção feita às janelas do JI de Soutelo de Aguiar).

Figura I. 15 – Estado de Conservação de infra-estruturas.

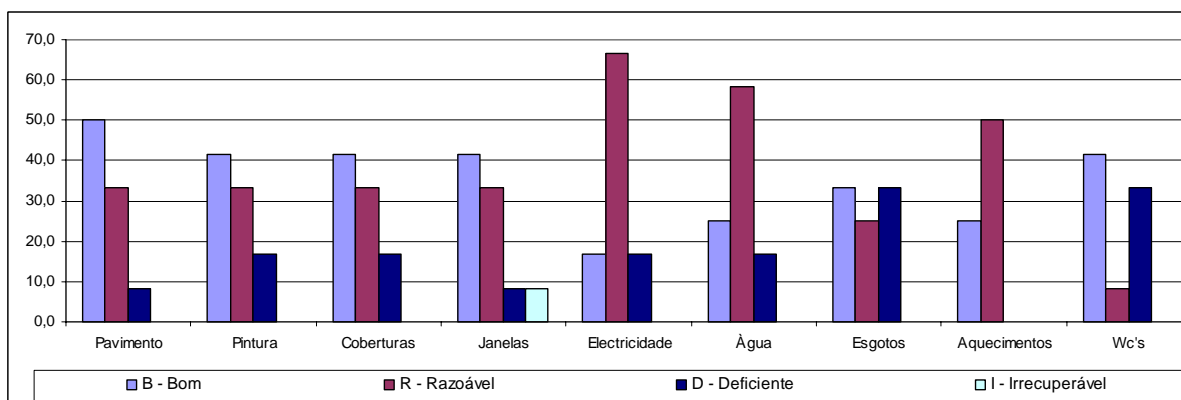

Fonte: C.M.V.P.A. – Inquéritos realizados às escolas

Analisando a dotação de infra-estruturas e equipamentos de apoio (Quadro I.17) observa-se que todos os JI têm um recreio descoberto. No entanto, verifica-se que apenas três possuem um recreio com cobertura (JI de Telões – Penassal, JI de Nuzedo e JI de Vila Pouca de Aguiar). O caso mais preocupante em termos de

dotação destas infra-estruturas e equipamentos é o do JI de Tourencinho que apenas possui o recreio descoberto. Por outro lado, o JI público que melhor está servido é o de Sabroso de Aguiar tendo, ainda assim, algumas carências (salas de informática e ATL e recreio coberto). O facto de a maior parte das componentes dos JI públicos terem respostas negativas é um dado que merece uma cuidada reflexão. Destaca-se os JI privados dotados com a quase totalidade das infra-estruturas.

Quadro I. 17 – Dotação de infra-estruturas (Jardins de Infância)

Estabelecimento	Sala Polivalente	Sala de Informática	Sala ATL	Outras Salas	Recreio Coberto	Recreio Descoberto	Baloços	Campo de Jogos	Cantina
Jardim de Infância de Pedras Salgadas	Não	Não	Não	Não	Não	Sim	Sim	Não	Não
Jardim de Infância de Sabroso de Aguiar	Sim	Não	Não	Não	Não	Sim	Sim	Sim	Sim
Jardim de Infância de Carrazedo do Alvão	Não	Não	Não	Não	Não	Sim	Sim	Não	Não
Jardim de Infância de Telões - Penassal	Não	Não	Não	Sim	Sim	Sim	Sim	Sim	Não
Jardim de Infância de Tourencinho	Não	Não	Não	Não	Não	Sim	Não	Não	Não
Jardim de Infância de Vila do Conde	Não	Não	Não	Não	Não	Sim	Sim	Sim	Sim
Jardim de Infância de Cidadelha de Aguiar	Não	Não	Não	Sim	Não	Sim	Sim	Não	Não
Jardim de Infância de Nuzedo	Não	Não	Não	Não	Sim	Sim	Sim	Não	Não
Jardim de Infância Soutelo de Aguiar	Sim	Não	Não	Não	Não	Sim	Sim	Não	Não
Jardim de Infância de Vila Pouca de Aguiar	Sim	Não	Não	Não	Sim	Sim	Não	Não	Sim
Jardim de Infância de Barbadães de Baixo	Não	Não	Não	Não	Não	Sim	Sim	Não	Não
Jardim de Infância de Campo de Jales	Não	Não	Não	Sim	Não	Sim	Sim	Não	Não
Centro Social Paroquial Padre Sebastião Esteves	Sim	Sim	Sim	Sim	Sim	Sim	Sim	Sim	Sim
Centro Social Nossa Senhora de Lurdes	Sim	Sim	Sim	Sim	Sim	Sim	Sim	Sim	Sim

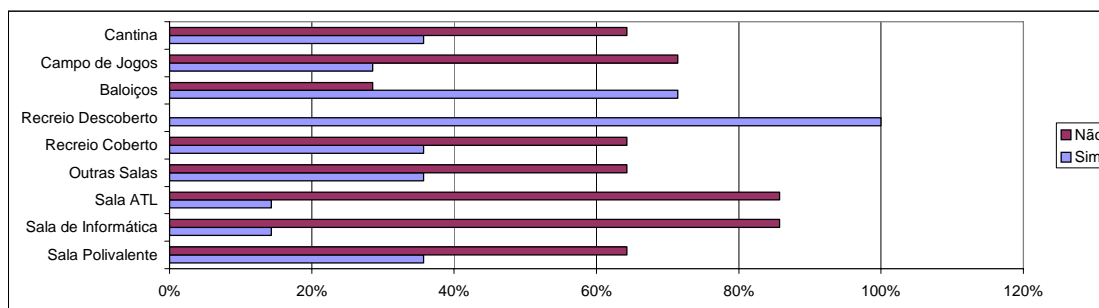

Fonte: C.M.V.P.A. – Inquéritos realizados às Escolas

I.4. Ensino Básico 1.º Ciclo

No Quadro I.18 é feita uma caracterização dos equipamentos escolares do 1º ciclo existentes no concelho de Vila Pouca de Aguiar. Importa referir que a capacidade foi calculada com base no valor de alunos por sala considerado recomendável – 24 alunos por sala.

Quadro I. 18 – Caracterização das Escolas Básicas de 1º Ciclo (2003/04)

Código	Nome do Estabelecimento	Freguesia	Nº de Salas de Aula	Nº de Professores	Nº de Turmas	Nº de Alunos	Nº de Alunos por Turma	Nº de Alunos por Professor	Capacidade (nº de alunos)	Taxa de Ocupação
1713032	EB1 de Afonsim	Afonsim	1	2	1	6	6	3	24	25,0%
1713293	EB1 de Alfarela de Jales	Alfarela de Jales	1	2	1	13	13	7	24	54,2%
1713135	EB1 de Cidadelha de Jales	Alfarela de Jales	1	1	1	5	5	5	24	20,8%
1713438	EB1 de Valugas	Bornes	1	2	1	2	2	1	24	8,3%
1713390	EB1 de Bornes de Aguiar	Bornes de Aguiar	2	2	1	6	6	3	48	12,5%
1713180	EB1 de Lagoa	Bornes de Aguiar	1	2	1	1	1	1	24	4,2%
1713465	EB1 de Lagobom	Bornes de Aguiar	2	2	1	8	8	4	48	16,7%
1713166	EB1 de Pedras Salgadas	Bornes de Aguiar	3	8	5	98	20	12	72	136,1%
1713578	EB1 de Vila Meã	Bornes de Aguiar	1	2	1	7	7	4	24	29,2%
1713639	EB1 de Bragado	Bragado	2	2	1	4	4	2	48	8,3%
1713663	EB1 de Carrizado	Bragado	1	1	1	2	2	2	24	8,3%
1713353	EB1 de Vilela da Cabugueira	Bragado	2	1	1	9	9	9	48	18,8%
1713826	EB1 de Capeludos	Capeludos	3	3	1	16	16	5	72	22,2%
1713526	EB1 de Freixeda	Capeludos	2	1	1	4	4	4	48	8,3%
1713046	EB1 de Vilarinho	Capeludos	1	1	1	3	3	3	24	12,5%
1713373	EB1 de Gouvães da Serra	Gouvães da Serra	1	2	1	10	10	5	24	41,7%
1713727	EB1 de Parada de Monteiros	Parada de Monteiros	1	1	1	3	3	3	24	12,5%
1713814	EB1 nº2 de Pensalvos	Pensalvos	1	1	1	3	3	3	24	12,5%
1713162	EB1 de Cabanes	Pensalvos	1	1	1	4	4	4	24	16,7%
1713003	EB1 de Sabroso de Aguiar	Sabroso de Aguiar	6	3	2	36	18	12	144	25,0%
1713334	EB1 de Soutelo de Aguiar	Soutelo de Aguiar	1	1	1	7	7	7	24	29,2%
1713656	EB1 de Carrizado do Alvão	Soutelo de Aguiar	2	1	1	5	5	5	48	10,4%
1713410	EB1 de Fontes	Soutelo de Aguiar	2	1	1	10	10	10	48	20,8%
1713875	EB1 de Lixa do Alvão	Soutelo de Aguiar	1	1	1	5	5	5	24	20,8%
1713341	EB1 de Parada do Corgo	Soutelo de Aguiar	1	3	1	10	10	3	24	41,7%
1713638	EB1 de Paredes do Alvão	Soutelo de Aguiar	1	1	1	5	5	5	24	20,8%
1713633	EB1 de Telões	Telões	1	1	1	15	15	15	24	62,5%
1713666	EB1 de Pontido	Telões	1	1	1	5	5	5	24	20,8%
1713247	EB1 da Gralheira	Telões	1	2	1	16	16	8	24	66,7%
1713271	EB1 de Soutelinho do Mesio	Telões	1	1	1	3	3	3	24	12,5%
1713780	EB1 nº2 de Soutelinho do Mesio - Vila Chã	Telões	1	1	1	5	5	5	24	20,8%
1713141	EB1 de Souto	Telões	1	1	1	7	7	7	24	29,2%
1713446	EB1 de Tourencinho	Telões	1	1	1	6	6	6	24	25,0%
1713075	EB1 de Granja	Tresminas	1	1	1	2	2	2	24	8,3%
1713773	EB1 da Ribeirinha	Tresminas	1	1	1	1	2	1	24	4,2%
1713752	EB1 nº1 de Covas	Tresminas	1	1	1	6	6	6	24	25,0%
1713662	EB1 nº2 de Covas - Vilarelho	Tresminas	1	1	1	5	5	5	24	20,8%
1713527	EB1 de Filhagosa	Tresminas	1	2	1	4	4	2	24	16,7%
1713042	EB1 de Revel	Tresminas	1	1	1	3	3	3	24	12,5%
1713856	EB1 de Vales	Tresminas	1	1	1	6	6	6	24	25,0%
1713234	EB1 de Valoura	Valoura	1	1	1	1	1	1	24	4,2%
1713083	EB1 de Vila do Conde	Valoura	4	1	1	11	11	11	96	11,5%
1713729	EB1 de Vila Pouca de Aguiar	Vila Pouca de Aguiar	4	16	4	143	36	9	96	149,0%
1713873	EB1 de Cidadelha de Aguiar	Vila Pouca de Aguiar	2	3	2	25	13	8	48	52,1%
1713319	EB1 de Nuzedo	Vila Pouca de Aguiar	1	2	2	23	12	12	20	115,0%
1713464	EB1 de Barbadães	Vreia de Bornes	2	4	2	24	12	6	48	50,0%
1713865	EB1 de Eiriz	Vreia de Bornes	1	2	1	6	6	3	24	25,0%
1713029	EB1 da Barreira	Vreia de Jales	1	1	1	1	1	1	24	4,2%
1713521	EB1 de Vreia de Jales	Vreia de Jales	1	1	1	2	2	2	24	8,3%
1713805	EB1 de Cerdeira de Jales	Vreia de Jales	1	2	1	3	3	2	24	12,5%
1713015	EB1 de Campo de Jales	Vreia de Jales	1	4	2	22	11	6	24	91,7%
1713817	EB1 de Raiz do Monte	Vreia de Jales	1	1	1	9	9	9	24	37,5%
1713138	EB1 de Quintã de Jales	Vreia de Jales	1	1	1	9	9	9	24	37,5%
Concelho de Vila Pouca de Aguiar			77	103	64	645	10	6	1844	35,0%

Fonte: C.M.V.P.A. – Inquéritos realizados às Escolas

A rede de equipamentos de ensino do 1º ciclo em Vila Pouca de Aguiar é constituída por 53 escolas que acolhem um total de 645 alunos, o que representa uma média de cerca de 12 alunos por escola. Este valor ilustra bem o facto de que, na sua generalidade, as escolas deste concelho apresentam valores muito baixos de alunos por sala e por professor. Outro dado que confirma esta evidência é o valor das taxas de ocupação que são tipicamente muito baixas e, para a globalidade do concelho, se queda pelos 35,0%.

Analisando agora a Figura I.16, verifica-se que existe uma tendência decrescente no número de alunos inscritos no 1º ciclo, o que é um resultado normal face às quebras populacionais verificadas no concelho. Quando são analisadas as escolas de uma forma isolada (ver o Quadro I.19) são observadas variações do número de alunos entre 1994 e 2003 que vão desde os -87,5% (escola do 1º ciclo de Valoura) até aos 200% (EB1 de Vales). As maiores variações percentuais ocorrem, na maior parte dos casos, em estabelecimentos que no início do período em análise tinham muito poucos alunos, o que significa que mesmo para pequenas variações do número de matriculados, se verificam grandes variações percentuais sem que tal possa ser considerado significativo na globalidade. A título de exemplo, refira-se o caso da EB1 de Vales: no ano lectivo de 94/95, este estabelecimento apenas tinha 2 aluno matriculado; no ano de 2003/2004, apenas se verificou um aumento de 4 alunos que, comparado com a inscrição de 94/95, representa o tal aumento de 200%. No entanto, esta variação vista numa perspectiva global de concelho, não tem qualquer significado dados os valores que estão em jogo (645 alunos).

Figura I. 16 – Evolução do Número de Alunos no 1.º Ciclo.

1º ciclo	95/96	96/97	97/98	98/99	99/00	00/01	01/02	02/03	03/04
Nº de Alunos	900	844	762	767	745	693	669	630	645

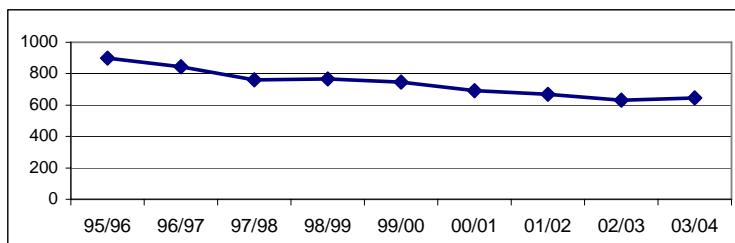

Fonte: C.M.V.P.A. – Inquéritos realizados às Escolas

Quadro I. 19 – Evolução do Número de Alunos Matriculados por Escola do 1º Ciclo.

Código	Estabelecimento	95/96	96/97	97/98	98/99	99/00	00/01	01/02	02/03	03/04	Var. (95-04)
1713032	EB1 de Afonsim	5	4	5	10	8	9	8	5	6	20,0%
1713293	EB1 de Alfarela de Jales	9	5	2	2	1	2	4	3	13	44,4%
1713135	EB1 de Cidadelha de Jales	7	6	6	9	6	4	4	7	5	-28,6%
1713438	EB1 de Valugas	2	2	1	5	5	3	5	2	2	0,0%
1713180	EB1 de Bornes de Aguiar	17	12	11	10	10	9	8	9	6	-64,7%
1713465	EB1 de Lagoa	4	4	2	2	2	1	1	1	1	-75,0%
1713390	EB1 de Lagobom	33	34	30	26	27	22	21	14	8	-75,8%
1713578	EB1 de Pedras Salgadas	50	47	57	71	73	77	81	87	98	96,0%
1713166	EB1 de Vila Meã	9	11	9	7	7	6	6	5	7	-22,2%
1713639	EB1 de Bragado	25	16	20	18	14	11	6	6	4	-84,0%
1713663	EB1 de Carrazedo	8	6	7	5	6	2	1	3	2	-75,0%
1713353	EB1 de Vilela da Cabugueira	16	13	11	12	12	10	10	10	9	-43,8%
1713526	EB1 de Capeludos	11	13	14	18	22	25	21	16	16	45,5%
1713826	EB1 de Freixeda	4	3	2	6	5	10	9	6	4	0,0%
1713046	EB1 de Vilarinho	4	8	7	5	5	4	5	5	3	-25,0%
1713373	EB1 de Gouvães da Serra	16	11	9	9	8	6	6	7	10	-37,5%
1713727	EB1 de Parada de Monteiros	3	4	2	2	2	1	2	2	3	0,0%
1713162	EB1 nº2 de Pensalvos	5	2	2	2	2	2	3	2	3	-40,0%
1713814	EB1 de Cabanes	5	3	5	4	5	5	4	5	4	-20,0%
1713003	EB1 de Sabroso de Aguiar	46	38	37	36	40	31	25	19	36	-21,7%
1713638	EB1 de Soutelo de Aguiar	11	12	8	6	11	8	7	9	7	-36,4%
1713410	EB1 de Carrazedo do Alvão	17	9	10	8	10	11	9	8	5	-70,6%
1713656	EB1 de Fontes	16	21	17	20	22	15	15	10	10	-37,5%
1713875	EB1 de Lixa do Alvão	17	11	13	14	13	13	8	6	5	-70,6%
1713341	EB1 de Parada do Corgo	15	16	12	12	13	14	17	9	10	-33,3%
1713334	EB1 de Paredes do Alvão	13	8	10	7	7	8	5	5	5	-61,5%
1713666	EB1 de Telões	19	15	16	17	15	16	8	15	15	-21,1%
1713141	EB1 de Pontido	14	13	13	11	11	10	12	12	5	-64,3%
1713271	EB1 da Gralheira	26	27	22	17	17	13	12	13	16	-38,5%
1713780	EB1 de Soutelinho do Mesio	9	9	9	9	7	5	6	3	3	-66,7%
1713633	EB1 nº2 de Soutelinho do Mesio - Vila Chã	5	6	5	9	6	8	9	4	5	0,0%
1713247	EB1 de Souto	13	15	11	10	11	7	7	6	7	-46,2%
1713446	EB1 de Tourencinho	14	14	11	9	4	4	4	5	6	-57,1%
1713752	EB1 de Granja	5	2	2	7	6	7	6	2	2	-60,0%
1713662	EB1 da Ribeirinha	1	4	4	3	3	3	1	1	1	0,0%
1713527	EB1 nº1 de Covas	8	8	8	5	5	5	5	6	6	-25,0%
1713042	EB1 nº2 de Covas - Vilarelho	2	3	2	2	1	1	2	1	5	150,0%
1713773	EB1 de Filhagosa	7	5	4	3	3	2	2	4	4	-42,9%
1713856	EB1 de Revel	5	5	4	4	3	4	3	3	3	-40,0%
1713075	EB1 de Vales	2	2	1	1	1	2	3	4	6	200,0%
1713234	EB1 de Valoura	5	5	5	9	7	7	7	4	1	-80,0%
1713083	EB1 de Vila do Conde	29	20	21	20	13	12	13	12	11	-62,1%
1713319	EB1 de Vila Pouca de Aguiar	192	186	151	161	144	156	153	144	143	-25,5%
1713729	EB1 de Cidadelha de Aguiar	27	27	29	30	32	25	28	26	25	-7,4%
1713873	EB1 de Nuzedo	18	14	17	13	13	8	13	21	23	27,8%
1713464	EB1 de Barbadaes	30	52	31	25	29	25	27	26	24	-20,0%
1713865	EB1 de Eiriz	18	15	13	13	13	15	14	8	6	-66,7%
1713805	EB1 da Barrela	7	7	7	6	8	3	3	1	1	-85,7%
1713015	EB1 de Vreia de Jales	5	3	3	5	4	4	5	3	2	-60,0%
1713138	EB1 de Cerdeira de Jales	9	9	7	8	7	7	7	3	3	-66,7%
1713817	EB1 de Campo de Jales	40	41	43	36	37	34	24	25	22	-45,0%
1713029	EB1 de Raiz do Monte	16	12	8	4	5	10	9	9	9	-43,8%
1713521	EB1 de Quintã de Jales	6	6	6	4	4	4	7	8	9	50,0%
Concelho de Vila Pouca de Aguiar		900	844	762	767	745	706	681	630	645	-28,3%

Fonte: C.M.V.P.A. – Inquéritos realizados às Escolas

Na Figura I.17 estão representados valores do número de alunos, professores, salas e turmas nas escolas do 1º ciclo do Concelho de Vila Pouca de Aguiar no ano lectivo de 2003/04. No que diz respeito ao número de alunos, é patente a grande percentagem de escolas com 1 a 4 alunos inscritos (34%). Mais preocupante ainda é o facto de cerca 38% das escolas do Concelho terem entre 5 a 9 alunos que, somado ao valor indicado anteriormente, indica que aproximadamente 72% das escolas de Vila Pouca de Aguiar têm menos de 9 alunos inscritos. Relativamente ao número de professores, verifica-se que cerca de 58% das escolas contam com apenas um professor nos seus

quadros, o que se justifica plenamente pelo reduzido número de alunos indicado anteriormente.

Ainda assim, e como pode observar-se no Quadro I.18, há escolas em que o número total de professores é superior ao número de salas (e turmas) da escola respectiva, sendo caso notável a EB1 de Vila Pouca de Aguiar que conta com 16 professores (dos quais 11 com funções lectivas) quando o estabelecimento conta com apenas quatro salas de aula. O terceiro gráfico da Figura I.17 ilustra o número de salas por cada escola. Mais uma vez, constata-se uma realidade semelhante à dos alunos e professores: a esmagadora maioria (73%) das escolas possui apenas uma sala de aula. Para terminar, face aos valores apresentados, não surpreende que 87% das escolas tenham apenas uma turma que, comparado com a percentagem de escolas que têm menos de 25 alunos (92%) permite concluir que mesmo as escolas que têm duas ou mais turmas têm valores muito baixos em termos de alunos por turma.

Figura I. 17 – Número de Alunos, Professores, Salas e Turmas nas Escolas do 1º Ciclo do Ensino Básico no Ano Lectivo de 2003/04.

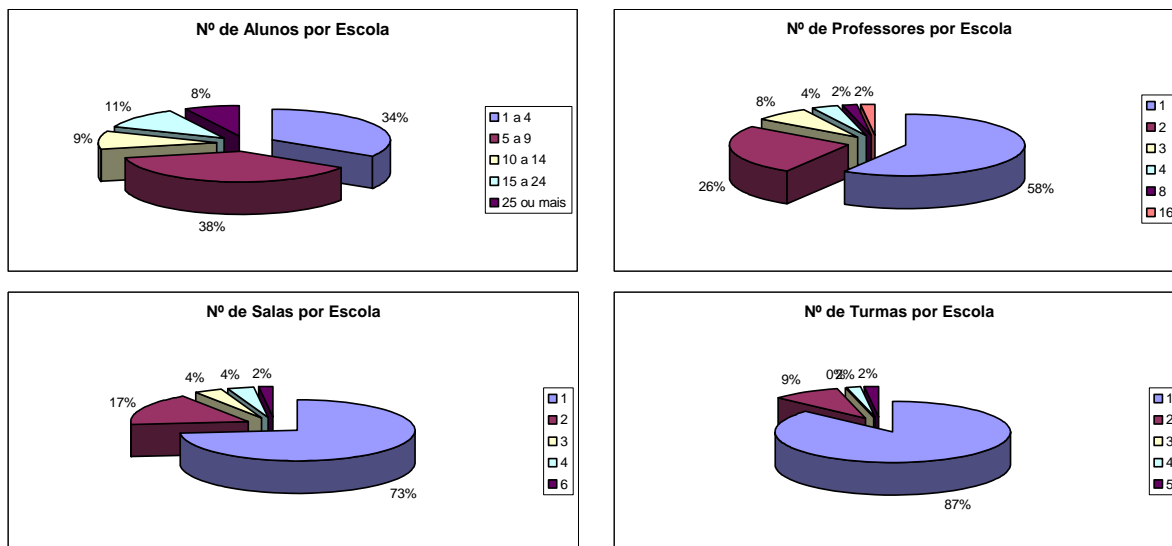

Fonte: C.M.V.P.A. – Inquéritos realizados às Escolas

Todos estes resultados apresentados tornam evidente a necessidade de intervir, tendo em vista a melhoria das condições pedagógicas e de sociabilização destas crianças e também como garantia de viabilidade do funcionamento dos próprios estabelecimentos. Nestes casos, é de encarar seriamente a possibilidade de integrar estas escolas em redes de maior dimensão, procurando desta forma melhorar as suas

condições de funcionamento pedagógico e de desenvolvimento integral das crianças que as frequentam.

O cruzamento da informação que deu origem aos gráficos anteriores permitiu a obtenção da Figura I.18. Relativamente ao número de alunos por sala de aula, constata-se algo já referido anteriormente: quase metade das escolas tem uma ocupação por sala inferior a 4 alunos. Por outro lado, apenas 4% dos estabelecimentos apresentam valores que se aproximam mais do que é recomendável. Observando agora o número de alunos por turma, não se verificam grandes diferenças relativamente ao item anterior: existe alguma semelhança sobretudo nas percentagens das classes que vão até aos 9 alunos. Finalmente, no terceiro gráfico estão representadas diferentes classes de rácios entre número de alunos e professores. Sem surpresas, as que representam a maioria das escolas são as que incluem valores mais baixos. Refira-se ainda que o número de professores na EB1 de Vila Pouca de Aguiar utilizado nesta estatística (incluído na informação de base constante nos inquéritos) é bastante elevado quando comparado com o número de turmas e salas existente nessa escola.

Figura I. 18 – Número de Alunos por Sala, por Turma e por Professor nas Escolas do 1º Ciclo do Ensino Básico no Ano Lectivo de 2003/04.

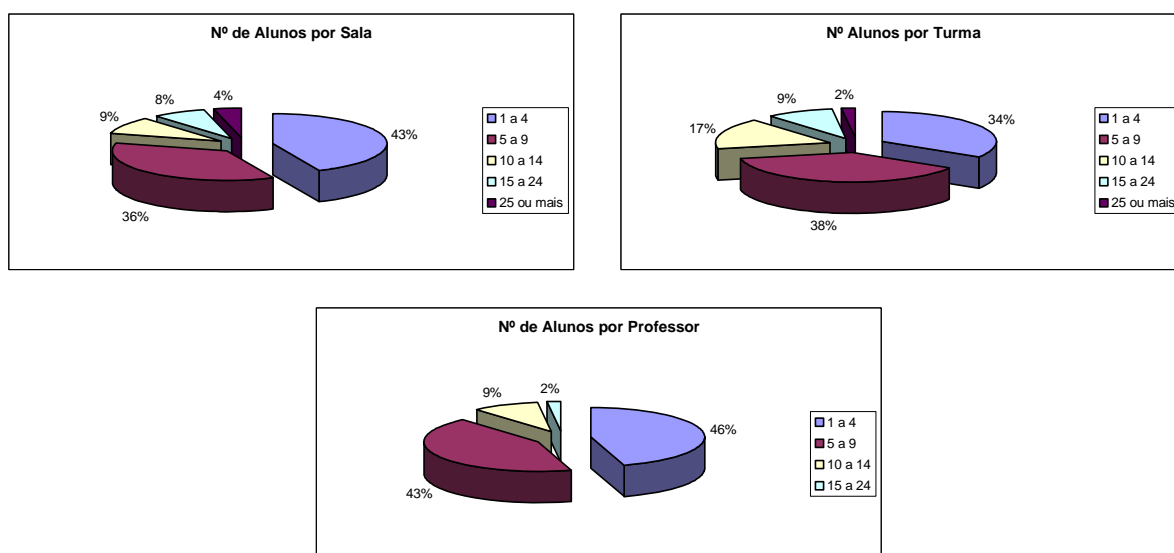

Fonte: C.M.V.P.A. – Inquéritos realizados às Escolas

Na Figura I.19 estão ilustradas as taxas de ocupação de cada um dos equipamentos escolares do Concelho de Vila Pouca de Aguiar. Esta taxa obtém-se, conforme

referido anteriormente, através da aplicação da expressão abaixo, considerando o pressuposto de que a capacidade por sala de aula é de 24 alunos (valor recomendado):

$$\text{Taxa_de_Ocupação} = \frac{\text{n}^\circ \text{alunos_existentes}}{\text{N}^\circ \text{de_salas} \times \text{Capacidade_por_sala}}$$

Figura I. 19 – Taxa de Ocupação das Escolas do 1.º Ciclo (2003/04).

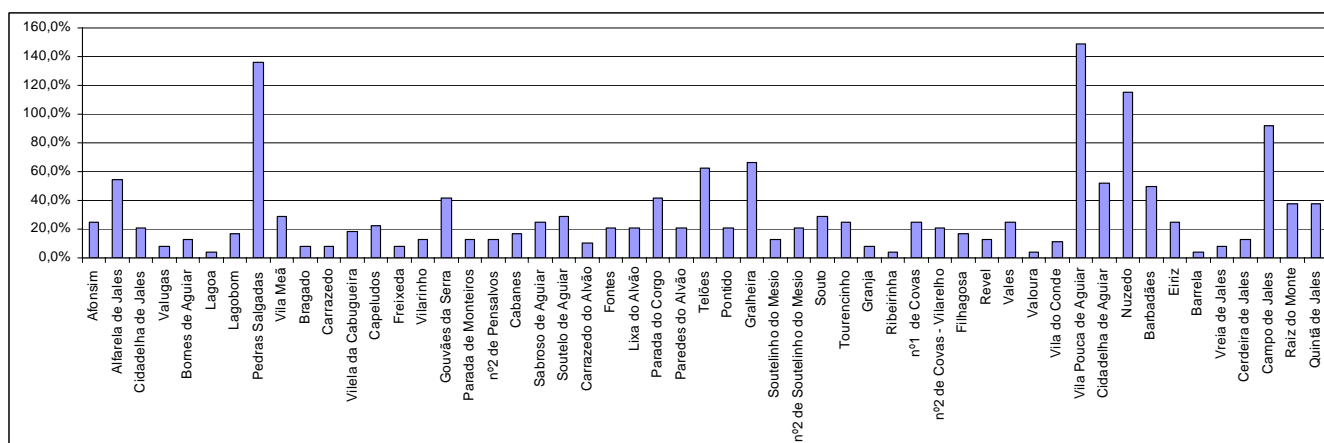

Fonte: C.M.V.P.A. – Inquéritos realizados às Escolas

O primeiro aspecto que salta à vista é a grande proporção de escolas cujas taxas de ocupação rondam os 20%. A que apresenta maior ocupação (a de Vila Pouca de Aguiar) tem um valor claramente superior a todas as outras, aproximando-se inclusivamente dos 150%. Também a EB1 de Pedras Salgadas se encontra a funcionar acima da sua capacidade, estando ambas as escolas em regime de desdobramento. Ainda assim, existe um grande fosso entre estas e a larga maioria das escolas (perto de 75% dos estabelecimentos apresentam taxas de ocupação inferiores a 40%). Importa ainda salientar que o número de alunos da EB1 de Vila Pouca de Aguiar que deu origem ao cálculo desta taxa é bastante elevado em comparação com o número de turmas indicado no inquérito (apenas quatro turmas, o que se julga ser um lapso).

No Quadro I.20, apresenta-se a taxa de cobertura da população em idade própria do 1º ciclo. Esta taxa representa a razão entre o número de alunos matriculados e a população residente em idade própria de frequência deste ciclo (crianças entre os 6 e os 9 anos de idade). Com o objectivo de tornar esta comparação mais fiável, calculou-se o valor médio de alunos matriculados nos anos lectivos 2000/01 e 2001/02, tendo-

se utilizado os valores da população residente com idades compreendidas entre os 6 e os 9 anos que constam do Censo 2001.

Quadro I. 20 – Taxa de Cobertura da População em Idade Própria do 1º ciclo, por freguesia (2001)

Freguesia	População residente com 6 a 9 anos (2001)	Nº de Alunos Matriculados (média 00/01 e 01/02)	Taxa de Cobertura
Afonsim	8	9	112,5%
Alfarela de Jales	11	7	63,6%
Bornes de Aguiar	100	120	120,0%
Bragado	16	20	125,0%
Capeludos	26	37	142,3%
Gouvães da Serra	8	6	75,0%
Parada de Monteiros	1	2	200,0%
Pensalvos	10	7	70,0%
Sabroso de Aguiar	22	28	127,3%
Santa Marta da Montanha	5	0	0,0%
Soutelo de Aguiar	61	65	106,6%
Telões	64	61	95,3%
Trêsminas	17	23	135,3%
Valoura	17	20	117,6%
Vila Pouca de Aguiar	149	192	128,9%
Vreia de Bornes	41	41	100,0%
Vreia de Jales	53	59	111,3%
Concelho de Vila Pouca de Aguiar	609	697	114,4%

Fontes: C.M.V.P.A. – Inquéritos realizados às Escolas; INE

Analisando agora os valores obtidos no Quadro I.20 verifica-se que, ao nível do Concelho de Vila Pouca de Aguiar, a taxa de cobertura apresenta um valor superior a 100%, o que é explicável por haver alunos fora da idade própria a frequentar o 1º ciclo (fruto da retenção) e, eventualmente, por haver residentes de outros concelhos a frequentar escolas deste concelho. Refira-se ainda que esta taxa de cobertura contrasta vivamente com as taxas de escolarização apresentadas no Quadro I.7, reforçando a ideia de que a informação de alunos por idade é pouco fiável. Observando os valores obtidos para cada freguesia, verifica-se que a maioria tem taxas superiores a 100%. Este facto pode ser explicado por dois factores:

- A existência de alguns alunos que têm mais de 9 anos de idade (por via das retenções);
- Residentes em Concelhos ou freguesias vizinhas que frequentam escolas do 1º ciclo dessas freguesias do concelho de Vila Pouca de Aguiar.

Ainda ao nível das freguesias, verifica-se uma vez mais uma grande heterogeneidade. Importa referir que o valor verificado para a freguesia de Parada de Monteiros (200%)

não deverá ser olhado da mesma forma que os restantes dado que a razão para a obtenção de tão elevada taxa, resulta do facto de que esta freguesia apenas ter um habitante recenseado neste estrato etário.

Figura I. 20 – Taxa de Retenção nas Escolas de 1º Ciclo (2000/01, 2001/02 e 2002/03).

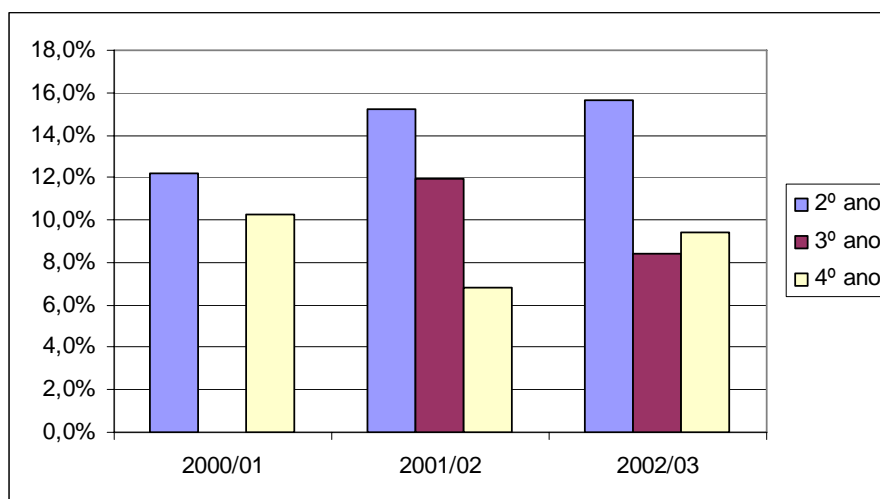

Fonte: C.M.V.P.A. – Inquéritos realizados às Escolas

Uma das razões apresentadas para o facto de que algumas taxas de cobertura terem valores superiores a 100% foi a retenção. Na Figura I.20, é apresentada a evolução das taxas de retenção para os 2º, 3º e 4º anos ao longo dos anos lectivos 2000/01, 2001/02 e 2002/03. O ano de escolaridade em que ficaram mais alunos retidos foi sempre o 2º ano e tem vindo a aumentar nestes 3 últimos anos. No ano lectivo 2002/03, quase 16% dos alunos ficaram retidos, com a agravante de este valor não incluir ainda o abandono. Relativamente aos outros dois anos deste 1º ciclo, importa referir, em primeiro lugar, que não foi possível calcular a retenção no 3º ano para o ano lectivo 2000/01 dada a falta de informação de base neste capítulo. No entanto, entre os anos lectivos 2001/02 e 2002/03 verificou-se uma queda considerável nas retenções (de 12 para 8%). No 4º ano, não existe uma tendência bem marcada uma vez que se verificou um decréscimo de 2000/01 para 2001/02 e um acréscimo para o ano lectivo seguinte.

Quadro I. 21 – Comparação das Taxas de Retenção no 1.º ciclo para o Concelho de Vila Pouca de Aguiar e outros concelhos estudados.

1º Ciclo	Concelho de Vila Pouca de Aguiar				Concelho de Botlicas	Concelho de Chaves	Concelho de Montalegre	Concelho de Valpaços	Concelho de Ribeira de Pena
	2000/01	2001/02	2002/03	Média	00/01 a 02/03	2001/02	00/01 a 02/03	00/01 a 02/03	00/01 a 02/03
2º ano	12,2%	15,3%	15,6%	14,4%	18,2%	8,0%	17,1%	13,4%	21,7%
3º ano	0,0%	11,9%	8,4%	6,8%	6,5%	7,0%	8,8%	7,0%	4,9%
4º ano	10,3%	6,8%	9,4%	8,8%	10,0%	8,0%	12,6%	9,2%	6,3%
Média	10,0%				11,6%	7,7%	12,8%	9,9%	11,0%

Fonte: C.M.V.P.A. – Inquéritos realizados às Escolas

O Quadro I.21 apresenta a comparação das taxas de retenção em Vila Pouca de Aguiar com a de outros concelhos da AMAT para os quais se dispõe desta informação. Relativamente ao 2º ano, os únicos concelhos dos analisados que têm valores inferiores são os de Chaves e Valpaços, constatando-se conseqüentemente que Vila Pouca de Aguiar é o Concelho com a terceira taxa de retenção mais baixa para este ano de escolaridade. Para os 3º e 4º anos, em termos médios, Vila Pouca de Aguiar apresenta também o terceiro valor mais baixo, de entre os concelhos da AMAT. De referir ainda que Vila Pouca de Aguiar em termos globais, para o 1º Ciclo, assume um valor mediano para a taxa de retenção, comparativamente aos restantes concelhos da AMAT em análise.

Para terminar, analisou-se o estado de conservação dos edifícios dos estabelecimentos de ensino do 1º ciclo existentes. Em primeiro lugar, apresenta-se na Figura I.21 o estado de conservação do edificado, nomeadamente ao nível dos pavimentos, cobertura, pintura e janelas. Os problemas mais referidos verificam-se ao nível da pintura, já que quase 50% dos estabelecimentos encontram-se num estado deficiente. Relativamente às restantes componentes analisadas, verificou-se uma clara prevalência do estado de conservação razoável. Importa ainda referir que não se verificou nenhum caso considerado irrecuperável.

Figura I. 21 – Estado de conservação dos Edifícios das Escolas Públicas com 1º Ciclo.

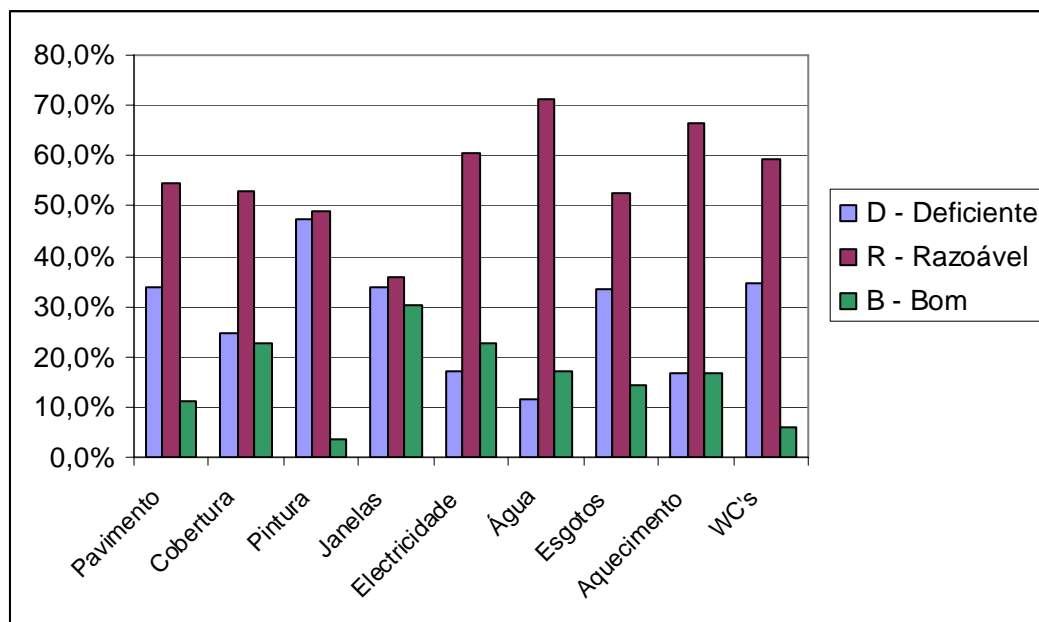

Fonte: C.M.V.P.A. – Inquéritos realizados às Escolas

No Quadro I.22 é apresentada uma análise às infra-estruturas e equipamentos de apoio existentes nas escolas públicas do 1º ciclo do Concelho de Vila Pouca de Aguiar. Um dado relevante (e negativo) está relacionado com a ausência de Biblioteca em todos os estabelecimentos analisados. Outro aspecto também relevante é a grande carência que se verifica em termos da maior parte das infra-estruturas e equipamentos de apoio analisados. De facto, a única componente que tem maior número de casos favoráveis do que desfavoráveis é a que se refere ao recreio descoberto. Refira-se ainda que a EB1 da Ribeirinha é o estabelecimento que apresenta maiores carências a este nível, não possuindo qualquer uma das infra-estruturas e equipamentos de apoio analisados. Estes elementos são sem dúvida importantes indicadores qualitativos dos equipamentos escolares.

Quadro I. 22 – Equipamentos de Apoio às Escolas Públicas do 1.º Ciclo

Nome do Estabelecimento	Sala Polivalente	Sala de Informática	Salas ATL	Biblioteca	Outras Salas	Recreio Coberto	Recreio Descoberto	Baloiços	Campo de Jogos	Cantina
EB1 de Barbadães	Não	Não	Não	Não	Não	Não	Sim	Não	Não	Não
EB1 de Bornes de Aguiar	Sim	Não	Não	Não	Não	Sim	Sim	Não	Não	Não
EB1 de Bragado	Não	Não	Não	Não	Não	Não	Sim	Não	Não	Não
EB1 de Capeludos	Não	Não	Não	Não	Não	Não	Sim	Não	Não	Não
EB1 de Carrazedo	Não	Não	Não	Não	Não	Não	Sim	Não	Não	Não
EB1 de Eiriz	Não	Não	Não	Não	Não	Sim	Sim	Não	Não	Não
EB1 de Freixeda	Não	Não	Não	Não	Não	Não	Sim	Não	Não	Não
EB1 de Lagoa	Não	Não	Não	Não	Não	Sim	Sim	Não	Não	Não
EB1 de Lagoborn	Não	Não	Não	Não	Não	Não	Sim	Não	Não	Não
EB1 de Parada de Monteiros	Não	Não	Não	Não	Não	Sim	Sim	Não	Não	Não
EB1 de Pedras Salgadas	Não	Não	Não	Não	Não	Sim	Sim	Não	Sim	Não
EB1 de Sabroso de Aguiar	Sim	Não	Não	Não	Não	Não	Sim	Não	Sim	Sim
EB1 nº2 de Pensalvos	Não	Não	Não	Não	Não	Sim	Sim	Não	Não	Não
EB1 de Valoura	Não	Não	Não	Não	Não	Sim	Sim	Não	Não	Não
EB1 de Valugas	Não	Não	Não	Não	Não	Sim	Sim	Não	Não	Não
EB1 de Vila do Conde	Não	Não	Não	Não	Não	Não	Sim	Não	Sim	Sim
EB1 de Vila Meã	Não	Não	Não	Não	Não	Sim	Sim	Não	Não	Não
EB1 de Vilarinho	Não	Não	Não	Não	Não	Não	Sim	Não	Não	Não
EB1 de Vilela da Cabugueira	Não	Não	Não	Não	Não	Não	Sim	Não	Não	Não
EB1 de Afonsim	Não	Não	Não	Não	Não	Sim	Sim	Não	Não	Não
EB1 de Alfarela de Jales	Não	Não	Não	Não	Não	Não	Sim	Não	Não	Não
EB1 de Cidadelha de Jales	Não	Não	Não	Não	Não	Não	Sim	Não	Não	Não
EB1 de Gouvães da Serra	Não	Não	Não	Não	Não	Sim	Sim	Não	Não	Não
EB1 de Cabanes	Não	Não	Não	Não	Não	Não	Não	Não	Sim	Não
EB1 de Soutelo de Aguiar	Não	Não	Não	Não	Não	Não	Sim	Não	Não	Não
EB1 de Carrazedo do Alvão	Não	Não	Não	Não	Não	Não	Sim	Não	Não	Não
EB1 de Fontes	Não	Não	Não	Não	Não	Não	Sim	Não	Não	Não
EB1 de Lixa do Alvão	Não	Não	Não	Não	Não	Não	Sim	Não	Não	Não
EB1 de Parada do Corgo	Não	Não	Não	Não	Sim	Sim	Sim	Não	Não	Não
EB1 de Paredes do Alvão	Não	Não	Não	Não	Não	Não	Sim	Não	Não	Não
EB1 de Telões	Não	Não	Não	Não	Sim	Sim	Sim	Não	Sim	Não
EB1 de Pontido	Não	Não	Não	Não	Não	Não	Sim	Não	Não	Não
EB1 da Gralheira	Não	Não	Não	Não	Não	Sim	Sim	Não	Não	Não
EB1 de Soutelinho do Mesio	Não	Não	Não	Não	Não	Não	Sim	Não	Não	Não
EB1 nº2 de Soutelinho do Mesio - Vila Chã	Não	Não	Não	Não	Não	Não	Sim	Não	Não	Não
EB1 de Souto	Não	Não	Não	Não	Não	Sim	Sim	Não	Não	Não
EB1 de Tourencinho	Não	Não	Não	Não	Sim	Não	Sim	Não	Não	Não
EB1 de Granja	Não	Não	Não	Não	Não	Não	Sim	Não	Não	Não
EB1 da Ribeirinha	Não	Não	Não	Não	Não	Não	Não	Não	Não	Não
EB1 nº1 de Covas	Não	Não	Não	Não	Não	Não	Sim	Não	Não	Não
EB1 nº2 de Covas - Vilarelho	Não	Não	Não	Não	Não	Não	Não	Não	Não	Não
EB1 de Filhagosa	Não	Não	Não	Não	Não	Não	Sim	Não	Não	Não
EB1 de Revel	Não	Não	Não	Não	Não	Não	Sim	Não	Não	Não
EB1 de Vales	Não	Não	Não	Não	Não	Não	Sim	Não	Não	Não
EB1 de Vila Pouca de Aguiar	Não	Não	Não	Não	Não	Sim	Sim	Não	Não	Não
EB1 de Cidadelha de Aguiar	Não	Não	Sim	Não	Não	Sim	Sim	Não	Não	Não
EB1 de Nuzedo	Não	Não	Não	Não	Não	Sim	Sim	Não	Não	Não
EB1 da Barrela	Não	Não	Não	Não	Não	Não	Sim	Não	Não	Não
EB1 de Vreia de Jales	Não	Não	Não	Não	Não	Não	Sim	Não	Não	Não
EB1 de Cerdeira de Jales	Não	Sim	Não	Não	Não	Sim	Sim	Não	Não	Não
EB1 de Campo de Jales	Não	Não	Não	Não	Não	Não	Sim	Não	Não	Não
EB1 de Raiz do Monte	Não	Não	Não	Não	Não	Sim	Não	Não	Não	Não
EB1 de Quintã de Jales	Não	Não	Não	Não	Não	Não	Não	Não	Não	Não

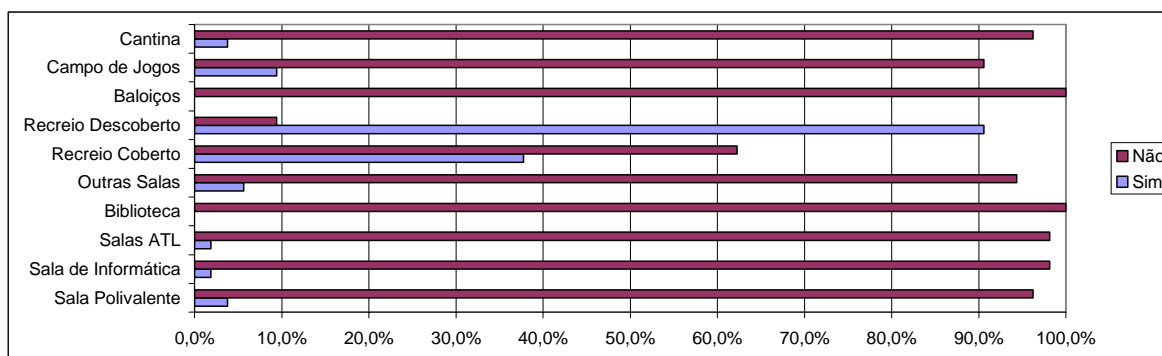

Fonte: C.M.V.P.A. – Inquéritos realizados às Escolas

I.5. Ensino Básico 2º e 3º Ciclos e Secundário

No concelho de Vila Pouca de Aguiar existe uma escola de 2º e 3º Ciclos (Escola E.B. 2,3 de Vila Pouca de Aguiar) e duas escolas mediatizadas com 2º Ciclo (Escola do E.B.M. nº 557 Capeludos e Escola E.B. M.556 Campo de Jales). Para além destas escolas, existe ainda a Escola Secundária de Vila Pouca de Aguiar, onde também é leccionado o 3º Ciclo.

I.5.1. Caracterização das escolas

O Quadro I.23 apresenta alguns indicadores que ajudam a caracterizar estas escolas do concelho de Vila Pouca de Aguiar. Consta-se que, no ano lectivo de 2003/04, a frequência dos alunos no 2º ciclo foi de 379 alunos (distribuídos por 19 turmas), no 3º ciclo de 501 alunos (distribuídos por 22 turmas) e no secundário de 358 alunos (distribuídos por 17 turmas). O rácio de alunos por turma em cada estabelecimento de ensino encontra-se no mesmo quadro.

O cálculo do rácio alunos por sala de aula foi efectuado com base no número total de alunos que frequenta cada escola sobre o número de salas de aula de cada escola, tendo sido obtidos, para 2003/04, os resultados apresentados no referido quadro. Destes resultados pode verificar-se que o número de alunos por sala de aula é superior a 24, principalmente na Escola E.B. 2,3 de Vila Pouca de Aguiar, com 41 alunos por sala de aula. É importante salientar que este indicador que não atende à existência de outro tipo de salas e laboratórios.

No mesmo quadro, pode observar-se que o rácio de alunos por turma em cada escola, sendo a média do concelho de 21 alunos por turma, embora com situações distintas nos diferentes estabelecimentos, como se analisará mais adiante.

Quadro I.23 – Número de Alunos/Sala, Alunos/Turma e Professores nas Escolas com 2º e 3º ciclos do Ensino Básico e Secundário, no ano lectivo de 2003/04.

Código DAPP	Nome do Estabelecimento	Alunos Matriculados (2003/04)				Salas de Aula	Nº de Alunos / Nº de Salas	Nº de Turmas (2003/04)				Nº de Alunos / Turma				Professores com Funções Lectivas	Rácio Alunos / Professor
		2º Ciclo	3º Ciclo	Sec.	Total			2º Ciclo	3º Ciclo	Sec.	Total	2º Ciclo	3º Ciclo	Sec.	Total		
1713776	Escola E.B.M. nº 557 Capeludos	10	-	-	10	3	3,3	2	-	-	2	5,0	-	-	5,0	2	5,0
1713493	Escola Secundária de Vila Pouca de Aguiar	-	227	358	585	21	27,9	-	10	17	27	-	22,7	21,1	21,7	78	7,5
1713703	Escola E.B. 2,3 De Vila Pouca de Aguiar	341	274	-	615	15	41,0	15	12	-	27	22,7	22,8	-	22,8	70	8,8
1713208	Escola E.B. M.556 Campo de Jales	28	-	-	28	1	28,0	2	-	-	2	14	-	-	14,0	2	14,0
Total		379	501	358	1238	40	31,0	19	22	17	58	19,9	22,8	21,1	21,3	152	8,1

Fonte: C.M.V.P.A.. – Inquéritos realizados às Escolas

A taxa de ocupação de cada estabelecimento de ensino é obtida pela razão entre o número de alunos matriculados e a capacidade (nº de turmas*24). A informação necessária para o cálculo desta taxa, bem como os resultados obtidos, encontram-se no Quadro I.24.

Quadro I. 24 – Taxa de Ocupação das escolas com 2º e 3º ciclos e Secundário no ano lectivo de 2003/04.

Código DAPP	Nome	Capacidade		Nº de Turmas (2003/04)				Alunos Matriculados (2003/04)				Taxa de Ocupação = Alunos Matriculados/(Turmas*24)
		Turmas	Alunos (Turmas x 24)	2º Ciclo	3º Ciclo	Sec.	Total	2º Ciclo	3º Ciclo	Sec.	Total	
1713776	Escola E.B.M. nº 557 Capeludos	2	48	2	-	-	2	10	-	-	10	20,8%
1713493	Escola Secundária de Vila Pouca de Aguiar	30	720	-	10	17	27	-	227	358	585	81,3%
1713703	Escola E.B. 2,3 De Vila Pouca de Aguiar	25	600	15	12	-	27	341	274	-	615	102,5%
1713208	Escola E.B. M.556 Campo de Jales	2	48	2	-	-	2	28	-	-	28	58,3%
Total		59	1416	19	22	17	58	379	501	358	1238	87,4%

Fonte: C.M.V.P.A. / Inquéritos Realizados às Escolas

As taxas de ocupação obtidas para estas tipologias de estabelecimento de ensino, no concelho de Vila Pouca de Aguiar, mostram que três das quatro escolas (Escola Secundária de Vila Pouca de Aguiar, Escola E.B.M. nº 557 Capeludos e Escola E.B.M. nº 556 Campo de Jales) têm um número de alunos inferior às respectivas capacidades, pelo que cada escola ainda poderá acolher um acréscimo significativo de matrículas sem exceder a capacidade máxima. No entanto, a escola E.B. 2,3 de Vila Pouca de Aguiar apresenta uma taxa de ocupação de 102,5%, estando, assim, a funcionar acima da sua capacidade nominal recomendável, situação que agravaria com o encerramento das duas escolas mediatizadas do concelho e encaminhamento dos alunos respectivos para esta EB 2,3.

1.5.1.1. Caracterização das Infra-estruturas e equipamentos de apoio

As infraestruturas da Escola do E.B.M. nº 557, construída 1966, estão, de uma forma geral, em estado de conservação deficiente/razoável, apresentando problemas ao nível do edifício e infraestruturas básicas, nomeadamente no que respeita às instalações desportivas, e ao pavimento e janelas do edifício. Apresentam, no entanto, um bom estado de conservação da cobertura e pintura do edifício.

O edifício da Escola Secundária de Vila Pouca de Aguiar, construída em 1978 e apesar de ter sofrido obras de adaptação no ano 2000, encontra-se num estado de conservação deficiente/razoável, tal como as suas instalações desportivas. As restantes infraestruturas e equipamentos encontram-se num estado de conservação razoável/ bom.

A Escola E.B. 2,3 de Vila Pouca de Aguiar encontra-se num deficiente/razoável estado de conservação, pois foi é um edifício de construção antiga, não havendo indicação sobre se sofreu qualquer obra de conservação. Os balneários deste estabelecimento de ensino são a infra-estrutura que de encontra em pior estado de conservação pois estão num estado considerado irrecuperável.

Finalmente, no que diz respeito à Escola E.B.M. nº 556 Campo de Jales, havendo a indicação de que sofreu obras de adaptação, as suas infraestruturas encontram-se, de um modo geral, num razoável/bom estado de conservação, com exceção do pavimento do edifício.

Deve ainda salientar-se que as escolas referidas não possuem instalações preparadas para receberem cidadãos de mobilidade reduzida e estão, de uma forma geral, mal equipadas no que respeita a material desportivo e de laboratórios.

No Quadro I.25 podem observar os recursos educativos destas escolas, podendo constatar-se que estão razoavelmente dotadas das várias infraestruturas e equipamentos necessários a uma boa qualidade de ensino, devendo ainda referir-se que o estado de conservação destas infraestruturas e equipamentos situa-se entre o bom e o razoável.

Quadro I. 25 – Caracterização dos Recursos Educativos das Escolas EB2,3 e Secundária de Vila Pouca de Aguiar.

Código DAPP	Nome da Escola	Nº de Salas de Aula	Nº de Salas de EVT	Nº de Laboratórios	Nº de Salas de Informática	Biblioteca	Auditério	Pavilhão Desportivo	Nº de Campo de Jogos	Balneários	Refeitório
1713776	Escola E.B.M. nº 557 Capeludos	3	0	0	0	Não	Não	Não	2	Não	Não
1713493	Escola Secundária de Vila Pouca de Aguiar	21	1	6	2	Sim	Sim	Não	2	Sim	Sim
1713703	Escola E.B. 2,3 De Vila Pouca de Aguiar	15	1	3	1	Sim	Sim	Não	1	Sim	Sim
1713208	Escola E.B. M.556 Campo de Jales	1	0	0	0	Não	Não	Não	0	Não	Não

Fonte: C.M.V.P.A. – Inquéritos realizados às Escolas

I.5.2. Ensino Básico – 2º Ciclo

No concelho de Vila Pouca de Aguiar, o 2º ciclo do Ensino Básico é ministrado na Escola E.B.M. nº 557 Capeludos, Escola E.B. 2,3 de Vila Pouca de Aguiar e Escola do E.B.M. nº 556 Campo de Jales. Da análise da Figura I.22, constata-se que a população escolar do 2º Ciclo tem vindo a diminuir ao longo dos anos, verificando-se um decréscimo acentuado entre 1999/00 e 2003/04, período em que a população escolar do 2º ciclo desceu de 538 para 379 alunos. Assim, entre 1995/96 e 2003/04, o concelho de Vila Pouca de Aguiar teve um decréscimo de 23% no número de alunos matriculados no 2º Ciclo do Ensino Básico.

Figura I. 22 – Evolução do Número de Alunos Matriculados no 2.º Ciclo do Ensino Básico entre os Anos Lectivos de 1995/96 e 2003/04.

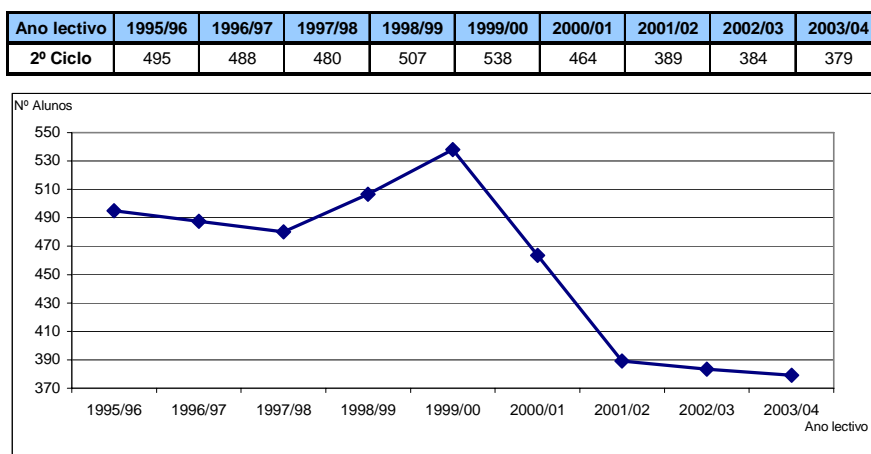

Fonte: C.M.V.P.A. / Inquéritos Realizados às Escolas

Em relação à taxa de retenção, representada na Figura I.23, verifica-se que, para o período de três anos lectivos entre 2000/01 e 2002/03, os valores de retenção para o 5º ano não mostram uma clara tendência, oscilando entre 21,5% (2001/02) e 11,4% (2002/03). No que diz respeito à taxa de retenção para o 6º ano, também não existe uma tendência definida, oscilando os seus valores entre 38,6% (2001/02) e 6,8% (2002/03).

Figura I. 23 – Evolução da Taxa de Retenção do 2º Ciclo, por Ano de Escolaridade, desde 2000/01 até 2002/03 e respectiva média.

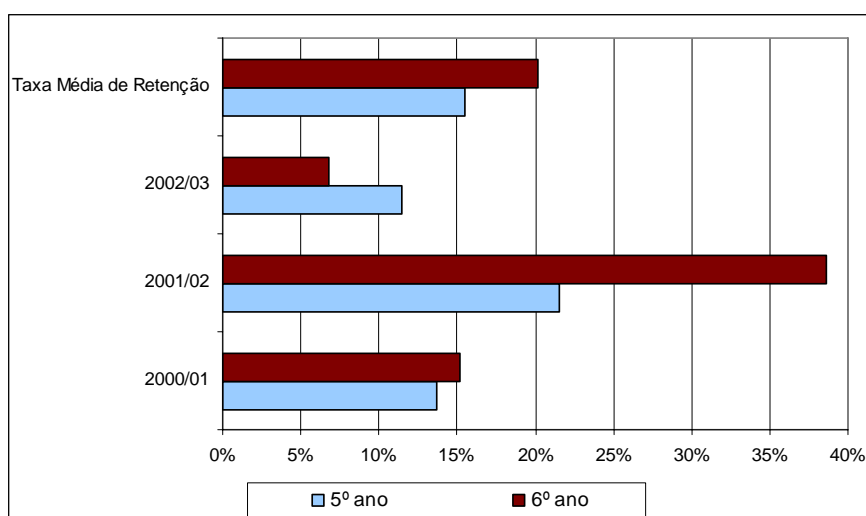

Fonte: C.M.V.P.A. / Inquéritos Realizados às Escolas

Na Figura I.24 apresenta-se a taxa de abandono para o 2º ciclo, entre os anos lectivos de 2000/01 e 2002/03 e respectiva média. Pode verificar-se que, tanto para o 5º ano como para o 6º ano os valores da taxa de abandono oscilam, atingindo o valor mais elevado no ano lectivo de 2001/02 (8,5% e 6,3%, respectivamente), e o mais baixo no ano lectivo seguinte (1,1% e 1%, respectivamente).

Figura I. 24 – Evolução da Taxa de Abandono do 2º Ciclo, por Ano de Escolaridade desde 2000/01 até 2002/03 e respectiva Média

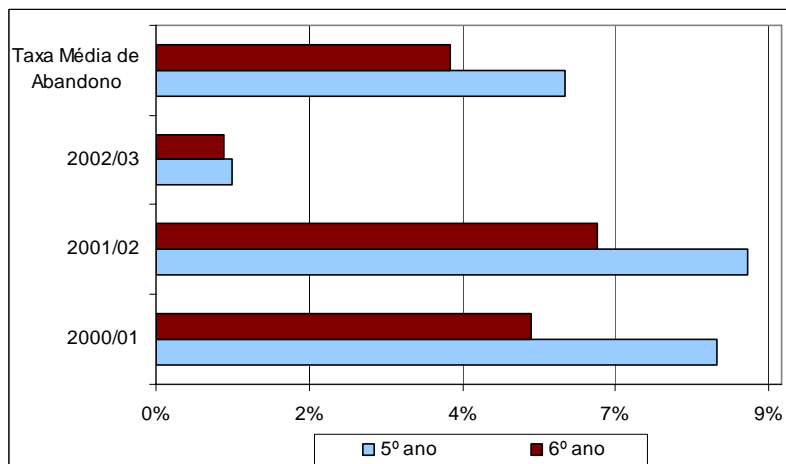

Fonte: C.M.V.P.A. / Inquéritos Realizados às Escolas

No Quadro I.26 apresenta-se uma comparação das taxas de retenção e de abandono com as de outros concelhos da AMAT (para os quais existe informação disponível), podendo observar-se que, para o município de Vila Pouca de Aguiar, a taxa combinada de retenção e abandono é, para o 5º e 6º ano (21,4% e 24,4%, respectivamente), superior à verificada nos restantes concelhos da AMAT.

Quadro I. 26 – Comparação da Taxa Média de Retenção e de Abandono com outros Concelhos.

2º Ciclo	Concelho de Vila Pouca de Aguiar									Concelho de Botijas	Concelho de Chaves	Concelho de Montalegre	Concelho de Valpaços	Concelho de Ribeira de Pena
	Taxa de Retenção				Taxa de Abandono				Taxa de Retenção + Taxa de Abandono (Média 00/01 a 02/03)	Taxa de Retenção + Taxa de Abandono				
	2000/01	2001/02	2002/03	Taxa Média Retenção	2000/01	2001/02	2002/03	Taxa Média Abandono		00/01 a 02/03	2001/02	00/01 a 02/03	00/01 a 02/03	00/01 a 02/03
5º ano	13,6%	21,5%	11,4%	15,5%	8,1%	8,5%	1,1%	5,9%	21,4%	14,9%	13,2%	10,5%	19,7%	15,3%
6º ano	15,1%	38,6%	6,8%	20,2%	5,4%	6,3%	1,0%	4,2%	24,4%	18,4%	15,9%	15,5%	17,9%	23,1%
Média 2º Ciclo	14,4%	30,1%	9,1%	17,9%	6,7%	7,4%	1,0%	5,1%	22,9%	16,7%	14,6%	13,0%	18,8%	19,2%

Fonte: C.M.V.P.A. / Inquéritos Realizados às Escolas

I.5.3. Ensino Básico – 3º Ciclo

Na Figura I.25 pode observar-se que, no 3º Ciclo do Ensino Básico, se verifica uma perda de alunos no concelho de Vila Pouca de Aguiar: a população escolar do 3º Ciclo decresceu aproximadamente 150 alunos na última década e mais acentuadamente entre 1999/00 e 2003/04, que se traduz numa quebra de 23 pontos percentuais no número de matrículas entre os anos lectivos de 1995/96 e 2003/04.

Figura I. 25 – Evolução do Número de alunos Matriculados no 3º Ciclo do Ensino Básico entre os Anos Lectivos de 1994/95 e 2003/04.

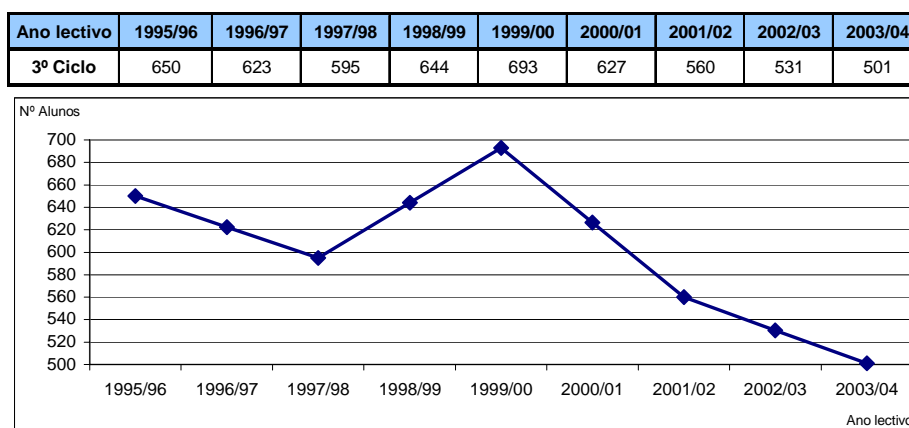

Fonte: C.M.V.P.A. – Inquéritos realizados às Escolas

Como se pode observar na Figura I.26, a taxa de retenção no 3º ciclo diminuiu entre 2001/02 e 2002/03, o que traduz uma redução global de mais de metade dos alunos retidos no 8º ano (de 22,8% para 8,4%, respectivamente) e 9º ano (de 15,1% para 6,1%, respectivamente). Pode igualmente observar-se que os valores da taxa de retenção para o 7º ano, em 2002/03, são elevados (20%) e durante os anos lectivos 2000/01 e 2002/03 oscilam pouco (3 pontos percentuais).

Figura I. 26 – Evolução da Taxa de Retenção do 3º Ciclo, por Ano de Escolaridade, desde 2000/01 até 2002/03 e respectiva média.

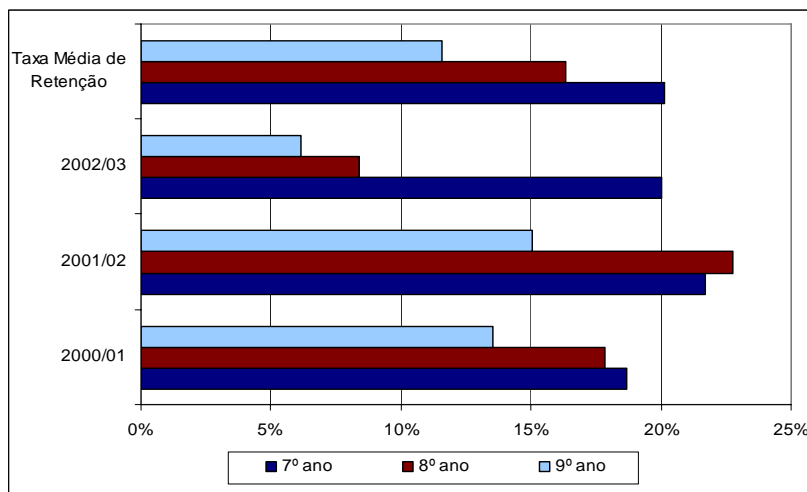

Fonte: C.M.V.P.A. – Inquéritos realizados às Escolas

Analisando a Figura I.27, observa-se que a taxa de abandono para o 9º ano cresceu entre os anos lectivos de 2000/01 (3,5%) e 2002/03 (5,5%). Para o 7º e 8º anos, a taxa de abandono oscila durante os três anos representados, atingindo o valor mais elevado em 2001/02 (8,9% e 10,1%, respectivamente) e o mínimo em 2002/03 (4,8%) e em 2000/01 (5,9%), respectivamente.

Figura I. 27 – Evolução da Taxa de Abandono do 3º Ciclo, por Ano de Escolaridade desde 2000/01 até 2002/03 e respectiva média.

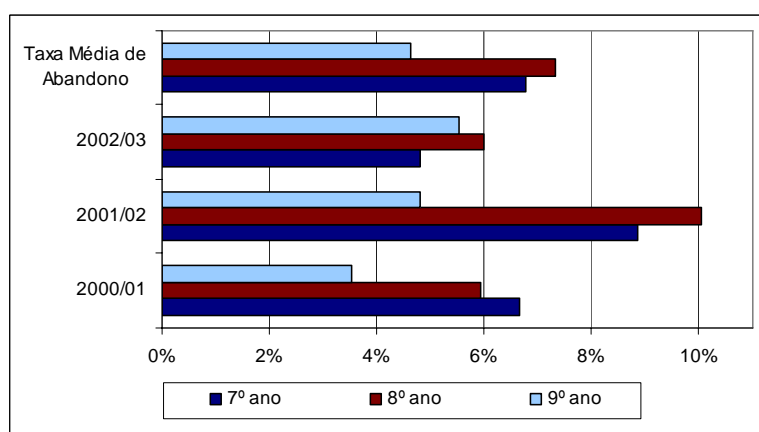

Fonte: C.M.V.P.A. – Inquéritos realizados às Escolas

No Quadro I.27 apresenta-se a comparação de Taxas de Retenção e Abandono no 3º Ciclo com os outros concelhos da AMAT, já analisados, e verifica-se que Vila Pouca

de Aguiar tem valores de taxa combinada de retenção e abandono para o 7º, 8º e 9º ano dentro da gama dos valores dos restantes concelhos. Para o 7º ano, os valores desta taxa são superiores aos do concelho de Chaves, iguais ao do concelho de Valpaços e inferiores aos valores dos concelhos de Boticas, Montalegre e Ribeira de Pena. No que diz respeito ao 8º e 9º anos, as taxas combinadas de Vila Pouca de Aguiar são a terceira e segunda mais baixas, respectivamente, entre os concelhos em comparação. No que se refere à taxa combinada média para o 3º Ciclo de Vila Pouca de Aguiar, esta é inferior às taxas apresentadas pelos concelhos de Boticas, Montalegre e Ribeira de Pena.

Quadro I. 27 – Comparação da Taxa Média de Retenção e de Abandono com outros Concelhos

3º Ciclo	Concelho de Vila Pouca de Aguiar									Concelho de Boticas	Concelho de Chaves	Concelho de Montalegre	Concelho de Valpaços	Concelho de Ribeira de Pena					
	Taxa de Retenção				Taxa de Abandono				Taxa de Retenção + Taxa de Abandono (Média 00/01 a 02/03)						Taxa de Retenção + Taxa de Abandono				
	2000/01	2001/02	2002/03	Taxa Média Retenção	2000/01	2001/02	2002/03	Taxa Média Abandono							00/01 a 02/03	2001/02	00/01 a 02/03	00/01 a 02/03	00/01 a 02/03
7º ano	18,7%	21,7%	20,0%	20,1%	6,7%	8,9%	4,8%	6,8%	26,9%	35,0%	22,8%	34,6%	26,9%	37,7%					
8º ano	17,8%	22,8%	8,4%	16,3%	5,9%	10,1%	6,0%	7,3%	23,6%	30,8%	21,8%	29,5%	17,1%	35,9%					
9º ano	13,5%	15,1%	6,1%	11,6%	3,5%	4,8%	5,5%	4,6%	16,2%	29,5%	16,0%	27,6%	24,0%	32,1%					
Média 3º Ciclo	16,7%	19,8%	11,5%	16,0%	5,4%	7,9%	5,4%	6,2%	22,2%	31,8%	16,8%	30,6%	20,1%	35,2%					

Fonte: C.M.V.P.A. / Inquéritos Realizados às Escolas

I.5.4. Ensino Secundário

O Ensino Secundário de uma região deve ser organizado de forma a oferecer a maior diversidade possível de cursos, tendo em conta os interesses regionais e locais.

Esta tipologia de ensino constitui um ciclo de estudos com características próprias, integrando percursos orientados para o prosseguimento de estudos no ensino superior e outros mais vocacionados para a integração no mercado de trabalho. Relativamente a estes últimos, o ensino secundário prepara técnicos intermédios, habilitados com uma qualificação profissional de nível 3, que poderão exercer a sua actividade profissional de forma autónoma e com responsabilidades de enquadramento e coordenação.

Ao nível do ensino secundário existe uma diversidade de cursos que, dando resposta às diferentes expectativas e necessidades das populações, orientam-se segundo duas vertentes:

- Cursos Predominantemente Orientados para o Prosseguimento de Estudos (CSPOPE) ou Cursos Gerais, os quais proporcionam uma formação de base no respectivo domínio de conhecimento e visam, prioritariamente, o acesso ao ensino superior. Estes cursos têm a duração de 3 anos lectivos, correspondentes aos 10.º, 11.º e 12.º anos de escolaridade.
- Os Cursos Tecnológicos Predominantemente Orientados para a Vida Activa (CSPOVA) ou Cursos Tecnológicos, dada a sua natureza técnica e tecnológica, proporcionam a aprendizagem de competências profissionalmente qualificantes e visam, prioritariamente, o ingresso no mercado de trabalho, permitindo também o prosseguimento de estudos no ensino superior.

As exigências pedagógicas em termos de instalações, material didáctico e recursos humanos, aconselham a criação destas escolas em centros que, pela sua acessibilidade e áreas de irradiação, permitam uma abrangência maior da população a escolarizar e a fixação de um corpo docente especializado.

No concelho de Vila Pouça de Aguiar existe apenas uma escola com ensino secundário (integrada com 3º Ciclo), de natureza pública. Note-se que a Escola Secundária existente, oferece dois Cursos Predominantemente Orientados para o Prosseguimento de Estudos (agrupamento 1 – Científico Natural e agrupamento 4 - Humanidades) e um Curso Tecnológico Predominantemente Orientado para a Vida Activa (agrupamento 3 – Tecnologias de Administração).

No Quadro I.28 apresentam-se os cursos ministrados ao nível do Ensino Secundário, no concelho de Vila Pouça de Aguiar, verifica-se que a oferta do Concelho a este nível privilegia Cursos Predominantemente Orientados para o Prosseguimento de estudos (CSPOPE), com um total de 316 alunos, existindo também oferta ao nível de Cursos Tecnológicos Predominantemente Orientados para a Vida Activa (CSPOVA), com 42 alunos, a frequentar a Escola Secundária do Concelho.

Quadro I. 28 – Número de Alunos Matriculados, por Ano de Escolaridade no Ensino Secundário, no Ano Lectivo de 2003/2004

Escola	Modalidade	CSPOPE (1)				CSPOVA (2)				Total de Alunos
		Nº de Alunos				Nº de Alunos				
		10º Ano	11º Ano	12º Ano	Total	10º Ano	11º Ano	12º Ano	Total	
Escola Secundária de Vila Pouca de Aguiar	Público	115	108	93	316	24	9	9	42	358

– Cursos Secundários Predominantemente Orientados para o Prosseguimento de Estudos

– Cursos Secundários Predominantemente Orientados para a Vida Activa

Fonte: C.M.V.P.A. – Inquéritos realizados às Escolas

Esta escola do município de Vila Pouca de Aguiar acolhe 358 alunos de Secundário, o que se traduz num número de alunos inferior do que os que frequentam o 3º Ciclo (501 alunos), levando a pressupor que tal se deve ao facto de o Ensino Secundário não ser ainda obrigatório, levando ao não prosseguimento de estudos após a conclusão do ensino obrigatório por parte de muitos jovens, em prol da procura de um emprego e consequente inserção no mercado de trabalho.

No Quadro I.29 apresenta-se a evolução dos alunos matriculados no ensino secundário nos últimos anos lectivos, podendo constatar-se que desde o ano lectivo de 1995/96 tem havido, na generalidade, um aumento do número de alunos matriculados até ao ano lectivo 2003/04. É ainda de notar que desde o ano lectivo de 2000/01 verificou-se um decréscimo no número de alunos matriculados no ensino secundário.

Quadro I. 29 – Evolução dos Alunos Matriculados no Ensino Secundário entre os Anos Lectivos de 1995/96 e 2003/04.

	1995/96	1996/97	1997/98	1998/99	1999/00	2000/01	2001/02	2002/03	2003/04
Escola Secundária de Vila Pouca de Aguiar	307	358	408	401	393	408	423	391	358

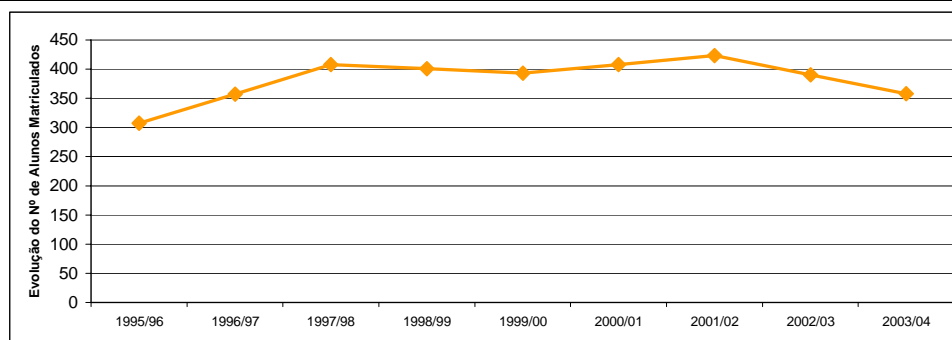

Fonte: C.M.V.P.A. – Inquéritos realizados às Escolas

A taxa de retenção no Ensino Secundário apresenta-se na Figura I.28, constatando-se que o 10º ano apresenta Taxas de Retenção significativamente elevadas, bem como o 12º ano, onde a Taxa de Retenção Média é muito elevada (37%). Note-se que as Taxas de Retenção diminuíram entre os anos lectivos de 2000/01 e 2002/03, no 10º e 12º anos de escolaridade, contrariamente ao que acontece com o 11º ano, onde a Taxa de Retenção aumentou, assumindo um máximo no ano lectivo de 2001/02.

Figura I. 28 – Evolução da Taxa de Retenção do Secundário, por Ano de Escolaridade, entre os Anos Lectivos de 2000/01 e 2002/03, e respectiva média.

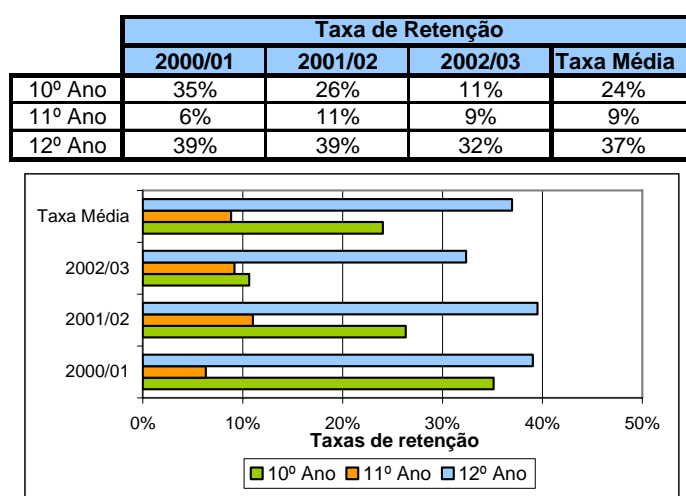

Fonte: C.M.V.P.A. – Inquéritos realizados às Escolas

Na Figura I.29 apresentam-se as Taxas de Abandono no Ensino Secundário, no concelho de Vila Pouca de Aguiar, verificando-se que a maior parte dos abandonos toma lugar logo no primeiro ano do Secundário (10º ano), mas também uma significativa percentagem de alunos abandona a escola no último ano do secundário. É ainda de mencionar que as Taxas de Abandono no 10º ano aumentaram significativamente de 2000/01 até 2002/03, enquanto as do 12ºano diminuíram entre os mesmos anos lectivos.

Figura I. 29 - Evolução da Taxa de Abandono do Secundário, por Ano de Escolaridade, entre os Anos Lectivos de 2000/01 e 2002/03, e respectiva média.

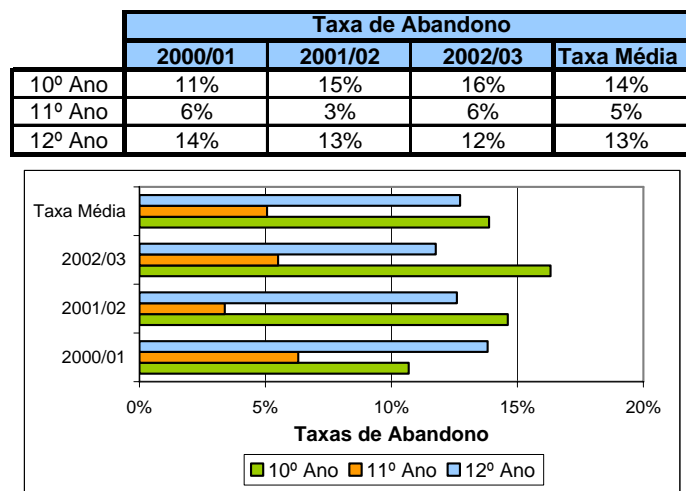

Fonte: C.M.V.P.A. – Inquéritos realizados às Escolas

No Quadro I.30 apresentam-se os valores da Taxa Média de Retenção e Abandono de outros concelhos da AMAT para os quais se dispõe desta informação, a fim de proceder a uma comparação entre os mesmos e os valores registados no concelho de Vila Pouca de Aguiar. Pode concluir-se que a Taxa combinada de Retenção e Abandono no concelho de Vila Pouca de Aguiar é média face à dos restantes concelhos analisados, (superior à de Boticas e Chaves, mas inferior à de Montalegre e Ribeira de Pena), sendo de sublinhar que é mais do dobro da de Chaves. É ainda de referir que Vila Pouca de Aguiar apresenta valores preocupantemente elevados para a Taxa de Retenção Média nos 10º e 12º anos de escolaridade do ensino secundário, em que o insucesso atinge os 24% e 37%, respectivamente.

Quadro I. 30 – Comparação da Taxa Combinada de Retenção e Abandono no Ensino Secundário, do Concelho de Vila Pouca de Aguiar e de Outros Concelhos.

Secundário	Concelho de Vila Pouca de Aguiar									Concelho de Botlicas	Concelho de Chaves	Concelho de Montalegre	Concelho de Ribeira de Pena			
	Taxa de Retenção				Taxa de Abandono				Taxa de Retenção + Taxa de Abandono (Média 00/01 a 02/03)					Taxa de Retenção + Taxa de Abandono		
	2000/01	2001/02	2002/03	Taxa Média Retenção	2000/01	2001/02	2002/03	Taxa Média Abandono						00/01 a 02/03	00/01	00/01 a 02/03
10º Ano	35,1%	26,3%	10,6%	24,0%	10,7%	14,6%	16,3%	13,9%	37,9%	13,5%	14,9%	37,0%	48,5%			
11º Ano	6,3%	11,0%	9,2%	8,8%	6,3%	3,4%	5,5%	5,1%	13,9%	13,3%	10,7%	15,0%	19,3%			
12º Ano	39,0%	39,5%	32,4%	37,0%	13,8%	12,6%	11,8%	12,7%	49,7%	26,7%	16,9%	59,0%	42,5%			
Média Secundário	26,8%	25,6%	17,4%	23,3%	10,3%	10,2%	11,2%	10,6%	33,8%	17,8%	14,2%	37,0%	36,8%			

Fonte: C.M.V.P.A. – Inquéritos realizados às Escolas

I.6. Ensino Recorrente, Educação Extra-Escolar e Ensino Especial

O Ensino Recorrente define-se como um subsistema que se destina a um público específico e pretende garantir a todos os cidadãos o acesso à Educação, direito previsto e consignado na Constituição da República Portuguesa.

O sistema educativo oferece dois tipos de respostas institucionais de formação para adultos: o Ensino Recorrente (ER) e a Educação Extra-Escolar (EEE), previstos nos artigos 20.º e 23.º, respectivamente, na Lei Bases do Sistema Educativo.

O Ensino Recorrente enquanto “modalidade especial de educação especial”, destina-se aos indivíduos que ultrapassem a idade normal de frequência do ensino básico e secundário sem o(s) haverem frequentado, ou que o fizeram sem sucesso (ao nível do ensino básico a partir dos 15 anos e ao nível do secundário a partir dos 18 anos).

Os cursos de ensino recorrente, ao nível do ensino básico, organizam-se em três ciclos que visam:

- A eliminação/redução do analfabetismo (1.º Ciclo);
- Proporcionar a obtenção da escolaridade obrigatória e a preparação para o prosseguimento de estudos para além do ensino básico (3.º Ciclo);
- Desenvolvimento de competências profissionais, para além de proporcionar formação sócio – cultural para uma melhor inserção social (2º e 3º ciclos).

Nos Quadros I.31 e 32 apresentam-se a evolução do número de alunos matriculados no Ensino Recorrente no 1º e 2º ciclo. Observa-se que em ambos os casos, que após uma oscilação, o número de inscritos aumentou.

Quadro I.31 - Nº de alunos matriculados no 1º ciclo do Ensino Recorrente por estabelecimento de ensino.

1º Ciclo	1999/00	2000/01	2001/02	2002/03	2003/04
Campo de Jales	17	14			
Pedras Salgadas	20	24	17	16	
Tinhela de Cima			15	15	
Vilarelho					20
Bragado					17
Valugas					
Total do Concelho	37	38	32	31	37

Fonte: C.M.V.P.A. – Inquéritos realizados às Escolas.

Quadro I.32 - Nº de alunos matriculados no 2º ciclo do Ensino Recorrente por estabelecimento de ensino.

2º Ciclo	1999/00	2000/01	2001/02	2002/03	2003/04
Campo de Jales		16			
Bragado					21
Telões	19				21
Sabroso de Aguiar	19			25	
Vila Pouca de Aguiar		19			
Total do Concelho	38	35	0	25	42

Fonte: C.M.V.P.A. – Inquéritos realizados às Escolas.

No ano lectivo de 2003/2004, o Ensino Recorrente ministrado na Escola Secundária de Vila Pouca de Aguiar, foi frequentado por um total de 109 alunos, 27 alunos a frequentar o 3º Ciclo e 82 alunos o Secundário do Ensino Recorrente.

A Educação Extra-Escolar “abrange o conjunto de actividades, formais ou não formais que se processam fora do sistema de ensino, distinguindo-se do Ensino Recorrente pela amplitude dos programas e conteúdos e por não constituir um processo dirigido à obtenção de um diploma escolar”.

Os seus principais objectivos são:

- O combate ao analfabetismo literal e funcional;
- A promoção do desenvolvimento e a actualização de conhecimentos e de competências, em substituição ou em complemento da educação escolar;
- A promoção da ocupação criativa e formativa dos tempos livres.

Nos ultimos 5 anos foram ministrados 4 cursos de EEE, o número de matrículas aumentou (Quadro I.33). Pela positiva observa-se que há procura para este tipo de ensino o que pode estimular o aumento de oferta neste tipo de percurso. Pela negativa verifica-se um baixo número de inscritos.

Quadro I.33 - Nº de alunos matriculados no Educação Extra-Escolar por estabelecimento de ensino.

Educação Extra-Escolar	1999/00	2000/01	2001/02	2002/03	2003/04
Animação Cultural		1	1		
Sócio educativos	1	4	4	5	7
Animação Social	2				
Saude					1
Total do Concelho	3	5	5	5	8

Fonte: C.M.V.P.A. – Inquéritos realizados às Escolas.

I.7. Transporte Escolar

A Figura I.30 ilustra o número de alunos que beneficiam de transporte escolar (884 alunos) por nível de ensino, face ao número de alunos matriculados no ano lectivo 2003/04, por nível de ensino.

Figura I. 30 – Alunos que beneficiam de Transporte Escolar por Nível de Ensino.

Níveis de Ensino	Nº Alunos Matriculados (2003/2004)	Alunos com Transporte Escolar	
		Número	%
Pré-Escolar	228	54	24%
1º Ciclo	645	39	6%
2º Ciclo	379	270	71%
3º Ciclo	501	361	72%
Secundário	358	160	45%
Total	2111	884	42%

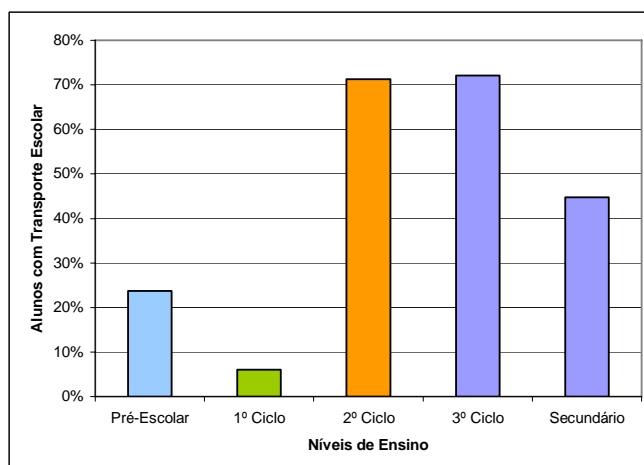

Fonte: C.M.V.P.A.

Relativamente aos dados apresentados (fornecidos pelos inquéritos realizados às escolas e pela CMVPA) sobre número de alunos que beneficiam de transporte escolar, é de salientar que é os 2º, 3º Ciclos e Secundário os que mais usufruem (71%, 72% e 45%, respectivamente). Esta distribuição facilmente se compreende pelo facto de tanto o Pré-escolar como o 1º Ciclo se encontrarem mais próximos dos núcleos populacionais do Concelho. Esta dispersão dos equipamentos do 1º ciclo, no futuro breve, vai ser modificado, tornando o transporte escolar uma prioridade.

No Quadro I.34 apresenta-se o número de alunos que beneficiam de transporte escolar por nível de ensino e por estabelecimento de ensino, valores estes apurados com base nos inquéritos às escolas.

Quadro I.34 – Escolas de Destino e Número de Alunos que Beneficiam do Transporte Escolar.

	Código	Nome do Estabelecimento	Nº Alunos Matriculados (2003/2004)	N.º Alunos que beneficiam de transporte escolar	
				N.º	%
Pré-Escolar	1713166	Jardim de Infância de Pedras Salgadas	22	0	0%
	1713981	Jardim de Infância de Sabroso de Aguiar	15	0	0%
	1713710	Jardim de Infância de Carrazedo do Alvão	13	10	77%
	1713107	Jardim de Infância de Telões - Penassal	12	4	33%
	1713952	Jardim de Infância de Tourencinho	14	9	64%
	1713374	Jardim de Infância de Vila do Conde	10	0	0%
	1713436	Jardim de Infância de Cidadelha de Aguiar	11	0	0%
	1713838	Jardim de Infância de Nuzedo	9	0	0%
	1713832	Jardim de Infância de Vila Pouca de Aguiar	75	1	1%
	1713242	Jardim de Infância Soutelo de Aguiar	16	16	100%
	1713069	Jardim de Infância de Barbadães de Baixo	7	0	0%
	1716655	Jardim de Infância de Campo de Jales	24	14	58%
1º Ciclo	1713032	EB 1 de Afonsim	6	1	17%
	1713293	EB 1 de Alfarela de Jales	13	8	62%
	1713135	EB1 de Cidadelha de Jales	5	0	0%
	1713438	Escola do 1º ciclo de Valugas	2	0	0%
	1713180	EB 1 Lagoa	1	0	0%
	1713465	EB 1 Lagobom	8	0	0%
	1713390	Escola do 1º ciclo básico de Bornes de Aguiar	6	0	0%
	1713578	Escola do 1º ciclo de Vila Meã	7	0	0%
	1713166	Escola EB 1 de Pedras Salgadas	98	0	0%
	1713639	EB 1 Bragado	4	0	0%
	1713663	EB 1 de Carrazedo	2	0	0%
	1713353	Escola do 1º ciclo de Vilela da Cabugueira	9	0	0%
	1713526	EB 1 de Freixeda	4	0	0%
	1713826	EB Capeludos	16	0	0%
	1713046	Escola 1º ciclo de Vilarinho	3	1	33%
	1713373	EB 1 de Gouvães da Serra	10	5	50%
	1713727	Escola do 1º Ciclo de Parada de Monteiros	3	0	0%
	1713162	Escola 1º ciclo de Cabanes	4	0	0%
	1713814	Escola básica do 1º Ciclo nº2 Pensalvos	3	0	0%
	1713003	EB 1 Sabroso de Aguiar	36	4	11%
	1713638	EB de 1º ciclo de Paredes do Alvão	5	0	0%
	1713410	EB 1 de Fontes	10	0	0%
	1713656	EB 1 de Carrazedo do Alvão	5	2	40%

Fonte: C.M.V. P.A. / Inquéritos às Escolas

Quadro I.34 – Escolas de Destino e Número de Alunos que Beneficiam do Transporte Escolar (continuação).

	Código	Nome do Estabelecimento	N.º Alunos Matriculados (2003/2004)	N.º Alunos que beneficiam de transporte escolar	
				N.º	%
1º Ciclo	1713875	EB 1 de Lixa do Alvão	5	0	0%
	1713341	EB 1 Parada do Corgo	10	0	0%
	1713334	EB1 de Soutelo de Aguiar	7	0	0%
	1713666	EB 1 Pontido	5	0	0%
	1713141	EB 1 Souto	7	0	0%
	1713271	EB 1 Soutelinho do Mesio	3	0	0%
	1713780	EB de Soutelinho do Mesio nº2 - Vila Chã	5	0	0%
	1713633	Escola do 1º ciclo de Telões	15	0	0%
	1713247	Escola EB 1 da Gralheira	16	5	31%
	1713446	Escola EB 1 Tourencinho	6	0	0%
	1713752	EB 1 de Covas nº 1	6	0	0%
	1713662	EB 1 de Covas nº 2 - Vilarelho	5	0	0%
	1713527	EB 1 de Filhagosa	4	0	0%
	1713042	EB 1 Revel	3	0	0%
	1713773	EB 1º ciclo da Ribeirinha	1	0	0%
	1713856	Escola Básica do 1º ciclo de Vales	6	1	17%
	1713075	Escola EB 1 - Granja	2	1	50%
	1713234	Escola do 1º c EB de Valoura	1	0	0%
	1713083	Escola EB 1 de Vila do Conde	11	0	0%
	1713319	EB de 1º Ciclo - Nuzedo	23	0	0%
	1713873	Cidadelha de Aguiar	25	0	0%
	1713729	EB1 De Vila Pouca de Aguiar	143	9	6%
	1713464	EB 1 de Barbadães	24	0	0%
	1713865	Escola EB 1 de Eiriz	6	0	0%
	1713805	EB 1 Cerdeira de Jales	3	0	0%
	1713015	EB 1 de Campo de Jales	22	2	9%
	1713138	EB1 de Quintã de Jales	9	0	0%
1713817	EB1 de Raiz do Monte	9	0	0%	
1713029	Escola Básica 1º ciclo da Barrela	1	0	0%	
1713521	Escola Básica 1º ciclo - Vreia de Jales	2	0	0%	
2º e 3º Ciclos e Sec.	1713776	E. B. M. nº 557 Capeludos	10	7	70%
	1713703	Escola E.B. 2,3 De Vila Pouca de Aguiar	615	357	58%
	1713493	Escola Secundária de Vila Pouca de Aguiar	585	409	70%
	1713208	E.B. M.556 Campo de Jales	28	18	64%
Total			2111	884	42%

Fonte: C.M.V. P.A. / Inquéritos às Escolas

Analisando o mesmo quadro, pode observar-se que os estabelecimentos de ensino com maior percentagem dos seus alunos a beneficiar de transporte escolar, por nível de ensino (Pré-escolar, 1º Ciclo e 2º, 3º Ciclos e Secundário), são, respectivamente, o Jardim de Infância Soutelo de Aguiar (100%), o Jardim de Infância de Carrazelo do Alvão (77%) e as Escola do Ensino Básico Mediatizado nº 557 e a Escola Secundária (ambas com 70%), sendo de realçar o facto de no primeiro Jardim de infância referido todos os alunos matriculados beneficiarem de transporte escolar.

A Câmara Municipal de Vila Pouca de Aguiar disponibiliza Transportes Escolares, a fim de transportar os alunos para as escolas do Concelho, efectuados recorrendo a carreiras públicas (sendo os alunos subsidiados pela Câmara Municipal pelo facto de utilizarem as carreiras públicas como modo de Transporte Escolar), ou a empresas privadas e/ou particulares.

De frisar que este tipo de serviço assume um papel fundamental a fim de evitar o abandono escolar e de garantir à população o acesso a todos os níveis de ensino (incluídos na escolaridade obrigatória). Apesar dos custos inerentes à implementação de uma Rede de Transportes Escolares, esta é fundamental para efeitos futuros de planeamento e de bom funcionamento da rede escolar.

I.8. Síntese Conclusiva

Da caracterização atrás apresentada resultam os seguintes elementos de diagnóstico sintético centrado nas principais debilidades identificadas e para as quais importa, na fase subsequente do trabalho, encontrar soluções adequadas que permitam a sua superação.

- Da análise comparativa baseada numa bateria de indicadores de desempenho apresentada no Capítulo I.1 conclui-se que o desempenho do sistema educativo do concelho de Vila Pouca de Aguiar se compara desfavoravelmente com as médias nacionais e, de um modo geral, relativamente à maioria dos concelhos que integram a AMAT. Comparativamente com as médias nacionais, refira-se nomeadamente:
 - altas Taxas de Abandono de Retenção no Ensino Básico;
 - Taxas de Saída Antecipada e de Saída Precoce elevadas, de que resultam nomeadamente baixos níveis de qualificação académica da população residente no concelho, o qual apresenta uma Taxa de Analfabetismo baixa face aos restantes concelhos da AMAT, mas cerca de 6 pontos percentuais acima da média nacional.
 - baixas Taxas de Escolarização (ver Capítulo I.1) sobretudo para as idades próprias de Pré-escolar (3-5 anos) e de Ensino Secundário (15-17 anos), sendo de sublinhar que para a faixa etária dos 6 aos 14 anos (corresponde às idades próprias de frequência do Ensino Básico) a Taxa de Escolarização Global apurada tem erros associados, uma vez que existem deficiências ao nível da informação do número de alunos matriculados por idade e ano de escolaridade fornecidos pelos inquéritos realizados às escolas.
- A rede de educação pré-escolar abarca apenas 8 das 17 freguesias do Concelho, com uma taxa de cobertura global da ordem dos 77,6%. Convém, no entanto, sublinhar que o número de crianças na faixa etária 3 - 5 anos nas freguesias não servidas por este tipo de oferta é muito reduzido (tendo como base os apuramentos do Censo de 2001), o que obviamente dificulta a implantação de uma cobertura geográfica mais abrangente. O número de

crianças que tem frequentado o Pré-escolar tem vindo a crescer nos últimos anos e todos os Jardins de Infância existentes são de pequena dimensão, e taxas de ocupação tipicamente baixas apresentando algumas deficiências pontuais em termos de estado de conservação, estando tipicamente mal dotados de infra-estruturas e equipamentos.

- Relativamente ao 1º ciclo do Ensino Básico é de sublinhar o seguinte:
- A rede de escolas abrange a totalidade das freguesias do Concelho, proporcionado uma “oferta de proximidade” que pode ser apontada como factor positivo, e conduzindo a elevadas taxas de cobertura.
 - No entanto, a dispersão desta rede de escolas, conjugada com a rarefacção da população residente, conduz a números muito reduzidos de alunos na esmagadora maioria dos estabelecimentos de 1º ciclo que são tipicamente de muito pequena dimensão e estão mal dotados de infra-estruturas e equipamentos.
 - Para além da clara sub-utilização de recursos (instalações e professores), a situação actual não propicia a criação de melhores condições pedagógicas, de sociabilização e de desenvolvimento integral das crianças que frequentam estas escolas.
 - As projecções demográficas apresentadas na Parte II não apontam no sentido da superação desta situação por via do aumento da procura deste nível de ensino. Julga-se, deste modo, que se impõe um reordenamento da rede escolar de 1º ciclo que, para além de permitir uma maior racionalização da utilização dos recursos educativos, suporte uma estratégia de superação de isolamento dos alunos e professores e o reforço da capacidade pedagógica e elevação da oferta educativa, tendo em vista a formação integral e o combate ao insucesso e abandono escolar e à exclusão social. Este reordenamento deve apoiar-se (e, simultaneamente, servir de suporte) nos vectores estratégicos de desenvolvimento do concelho adoptados pela Câmara Municipal de Vila Pouca de Aguiar e vertidos em sede de revisão do Plano Director Municipal e/ou outros planos de desenvolvimento à escala municipal ou regional.

- Contrariando aquele panorama, as escolas de 1º Ciclo que servem a sede do concelho e Pedras Salgadas estão a funcionar acima das suas capacidades nominais (em regime de desdobramento), situação obviamente indesejável a para a qual importa encontrar adequadas e desejavelmente articuladas com o reordenamento da restante rede escolar de 1º Ciclo do concelho.
- Ao nível do 2º e 3º ciclos do Ensino Básico, as escolas com este tipo de oferta têm globalmente capacidade excedentária relativamente à procura de ensino do concelho, mas a principal escola deste nível (EB 2, 3 de Vila Pouca de Aguiar) tem a sua capacidade esgotada. Todas estas escolas apresentam estado de conservação deficiente a razoável e estão razoavelmente dotadas de infra-estruturas e equipamentos. O número de alunos no 2º e 3º ciclos tem vindo a diminuir significativamente nos últimos anos.
- O Ensino Secundário é oferecido na Escola Secundária com 3º Ciclo de Vila Pouca de Aguiar, apresentando a evolução do número de alunos nos últimos anos uma relativa estabilidade, embora com uma quebra de cerca de 15% entre 2001/02 (ano em que se observou um máximo de 423 alunos) e 2003/04. A alta taxa de saída precoce, conjugada com as baixas taxas de escolarização para os 15-17 anos, levanta dificuldades óbvias à implementação do alargamento da escolaridade obrigatória a 12 anos, conforme previsto na nova Lei de Bases da Educação, para qual importa encontrar respostas adequadas nas fases subsequentes deste trabalho.

PARTE II - Projecções Demográficas

PARTE II - PROJEÇÕES DEMOGRÁFICAS

II.1. Introdução

A projecção demográfica para o concelho de Vila Pouca de Aguiar, nomeadamente para o horizonte temporal de 2013 (idade ano a ano, ao nível da freguesia), é baseada em modelos de “*cohort survival*”.

A partir desta projecção da população residente, é identificado o número de crianças e jovens nos escalões etários correspondentes às idades próprias de frequência de cada nível de ensino que servirá para estimar a procura de ensino.

No presente capítulo, a secção 2 é dedicado à caracterização socio-demográfica do concelho, sendo depois apresentados na secção 3 os principais indicadores demográficos utilizados no modelo demográfico, cuja metodologia e resultados surgem na secção 4. A secção final é dedicada às previsões do número de residentes em idade própria para a frequência dos diferentes níveis de educação e ensino.

II.2. Tendências demográficas recentes

O concelho de Vila Pouca de Aguiar, composto por dezassete freguesias, ocupa uma área de aproximadamente 433 Km² tendo uma população de cerca de 14.998 habitantes (Censo de 2001).

Nas últimas décadas, o concelho sofreu uma forte redução populacional em resultado da emigração que partiu em busca de melhores oportunidades e condições de vida e de uma taxa de mortalidade relativamente elevada (em quarenta anos o concelho de Vila Pouca de Aguiar perdeu mais de 41% da sua população e cerca de 12% na última década - Figura II.1).

Figura II.1 – Evolução da população no concelho de Vila Pouca de Aguiar por freguesia (1960-2001).

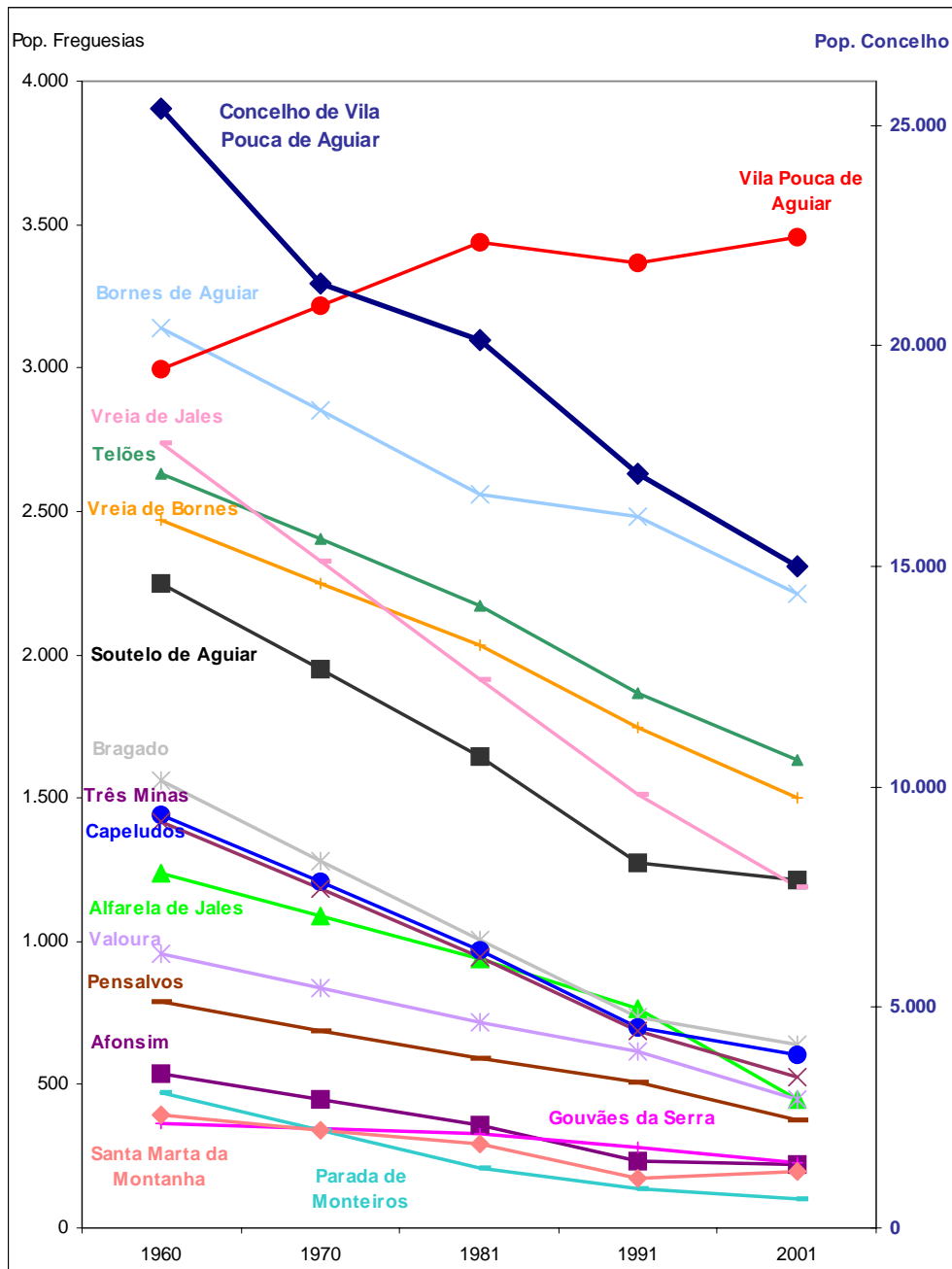

* Considerou-se que a população da freguesia de Sabroso de Aguiar, criada por divisão da freguesia de Vreia de Bornes, se incluíria na freguesia mãe no ano censitário de 2001 de forma a tornar a leitura do gráfico mais perceptível

Fonte: INE

Figura II.2 – Evolução da densidade populacional no concelho de Vila Pouca de Aguiar e concelhos limítrofes (1991-2001).

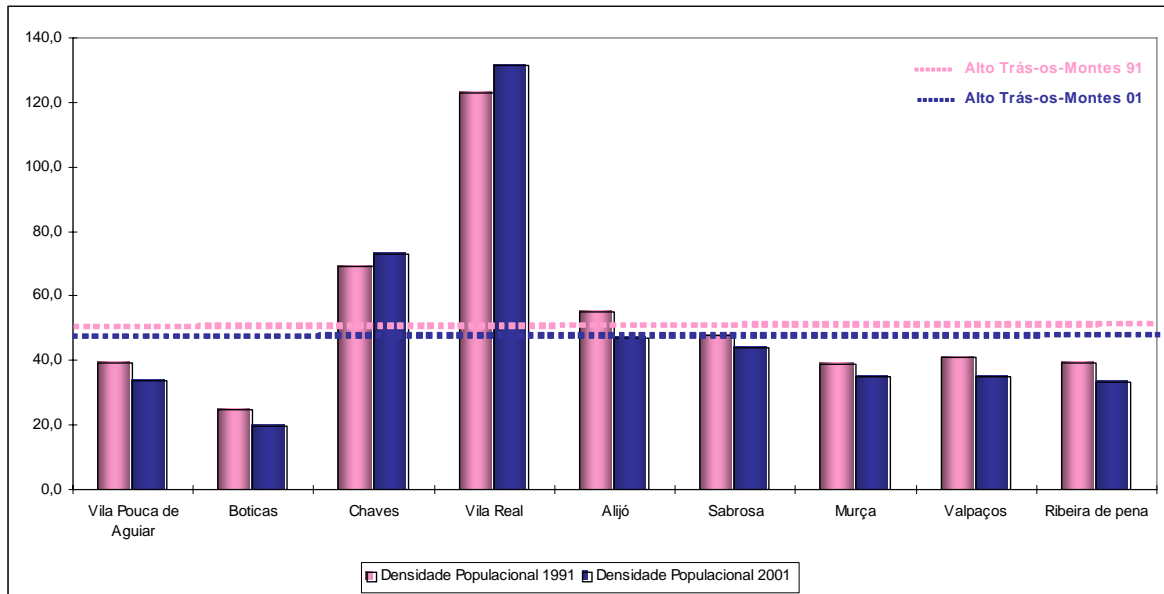

Fonte: INE

Essa perda reflectiu-se também na densidade populacional, cerca de 34 habitantes/Km² em 2001, valor inferior aos verificados na maioria dos concelhos limítrofes e na própria região de Alto Trás-os-Montes (Figura II.2). No Quadro II.1 e Carta II.1 apresenta-se a densidade populacional por freguesia no concelho de Vila Pouca de Aguiar em 2001. Como se pode verificar, as densidades populacionais mais elevadas encontram-se nas freguesias de Vila Pouca de Aguiar, Sabroso de Aguiar e Bornes de Aguiar.

Na freguesia sede de concelho verifica-se um ligeiro acréscimo de população nas últimas décadas que se deve sobretudo à movimentação populacional dos aglomerados rurais para a Vila onde se concentram os serviços e o comércio e onde existe maior oferta de trabalho e ocupações (desde 1960 a freguesia cresceu 15%, ocorrendo 3% desse crescimento na última década - Figura II.1). Cerca de 23% de toda a população concelhia reside na freguesia de Vila Pouca de Aguiar que, juntamente com as freguesias de Bornes de Aguiar e Telões, perfazem 49% da população.

As restantes freguesias do concelho sofrem desde 1960 um acentuado decréscimo de população, correspondendo a uma perda global de 54%.

Quadro II.1 – Densidade Populacional em 2001, distância à sede de concelho e povoações das freguesias de Vila Pouca de Aguiar.

Freguesia	Distância a Vila Pouca de Aguiar (Km)	Nº Habitantes 2001	Área (Km ²)	Densidade Populacional (Hab/Km ²)	Povoações
Afonsim	6	223	12,54	17,78	Afonsim, Reguengo, Trandeiras
Alfarela de Jales	14	447	13,57	32,94	Alfarela de Jales, Cidadelhe de Jales, Moreira de Jales, Reboredo de Jales
Bornes de Aguiar	8	2212	41,30	53,56	Bornes de Aguiar, Lago Bom, Lagoa, Pedras Salgadas, Rebordochão, Tinhela de Baixo, Tinhela de Cima, Valugas, Vila Meã
Bragado	15	640	22,7	28,19	Bragado, Carrizado da Cabugueira, Monteiros, Vilela da Cabugueira
Capeludos	20	602	22,27	27,03	Adagoi, Capeludos, Freixeda, Vilarinho de São Bento
Gouvães da Serra	11	227	15,55	14,60	Gouvães da Serra, Pinduradouro, Povoação
Parada de Monteiros	17	101	23,15	4,36	Parada de Monteiros
Pensalves	12	379	23,15	16,37	Cabanas, Pensalvos, Soutelo de Matos
Santa Marta da Montanha	11	195	13,12	14,86	Santa Marta da Montanha, Viduedo
Soutelo de Aguiar	4	1215	29,36	41,38	Carrizado do Alvão, Fontes, Lixa do Alvão, Montenegro, Parada de Aguiar, Paredes do Alvão, Soutelo de Aguiar
Telões	8	1630	45,35	35,94	Carrica, Castelo, Ferreirinho, Gralheira, Outeiro, Pontido, Souto, Soutelinho do Mesio, Telões, Tourencinho, Vila Chã, Zimão
Trêsminas	17	528	55,85	9,45	Cevivas, Covas, Figalhos, Granja, Revel, Ribeirinha, Trêsminas, Vales, Vilarelho
Valoura	15	451	14,4	31,32	Cubas, Valoura, Vila do Conde
Vila Pouca de Aguiar	0	3456	22,7	152,25	Cidadelhe, Guilhado, Nozedo, Sampaio, Vila Pouca de Aguiar, Freiria
Vreia de Bornes	9	794	17,57	45,19	Barbadães de Baixo, Barbadães de Cima, Eiriz, Soutelinho
Vreia de Jales	14	1190	48,03	24,78	Barrela, Cerdeira, Minas de Jales (Campo), Quintã, Raiz do Monte, Vreia de Jales
Sabroso de Aguiar	10	708	8,8	80,45	

Fonte: INE

Relativamente à evolução da população nas últimas duas décadas por aglomerado urbano com mais de trezentos habitantes, analisando o Quadro II.2 e Figura II.3 constata-se que:

- I. A Figura II.3 evidencia uma clara tendência de concentração da população na sede do concelho e no lugar de Pedras Salgadas da freguesia de Bornes de Aguiar, cujos pesos relativos (expressos em termos de percentagem da população total do concelho) subiram de 10% para 17% e de 3% para 7% em 1981 e 2001, respectivamente. O lugar de Sabroso da freguesia de Sabroso de Aguiar, após a perda de 1% do seu peso relativo na década de oitenta,

recupera esse valor na década seguinte apesar da perda populacional significativa;

Ao invés, nos restantes aglomerados com mais de trezentos habitantes constata-se uma manutenção ou perda do seu peso relativo;

- II. Apenas a sede do concelho e os lugares referidos na alínea a) apresentam dinâmica positiva entre os censos de 1991 e 2001. Todos os restantes aglomerados, perdem população;



Carta II.1

Quadro II.2 – Evolução da população por lugar do concelho de Vila Pouca de Aguiar e taxa de variação intercensitária (1981-1991-2001).

Lugar	População Residente			Freguesia	Nº Ordem 1981/1991/ 2001	Variação Intercensitária 2001/1991	% População do Concelho			% Acumulada		
	1981	1991	2001				1981	1991	2001	1981	1991	2001
Vila Pouca de Aguiar	2.009	2.353	2.537	Vila Pouca de Aguiar	1/1/1	8%	10%	14%	17%	10%	14%	17%
Pedras Salgadas	696	794	1.094	Bornes de Aguiar	5/2/2	38%	3%	5%	7%	13%	18%	24%
Sabroso	940	634	699	Sabroso de Aguiar	2/4/3	10%	5%	4%	5%	18%	22%	29%
Minas de Jales	835	646	497	Vreia de Jales	3/3/4	-23%	4%	4%	3%	22%	26%	32%
Cidadelha	734	493	438	Vila Pouca de Aguiar	4/5/5	-11%	4%	3%	3%	26%	29%	35%
Barbadães de Baixo	413	389	324	Vreia de Bornes	10/7/6	-17%	2%	2%	2%	28%	31%	37%
Vila do Conde	461	416	304	Valoura	7/6/7	-27%	2%	2%	2%	30%	34%	39%
Capeludos	531	337	294	Capeludos	6/9/8	-13%	3%	2%	2%	33%	35%	41%
Telões	370	296	269	Telões	12/13/9	-9%	2%	2%	2%	35%	37%	43%
Vilela de Cabugueira	320	275	249	Bragado	17/15/10	-9%	2%	2%	2%	36%	39%	45%
Fontes	376	313	247	Soutelo de Aguiar	11/11/11	-21%	2%	2%	2%	38%	41%	46%
Bragado	416	282	223	Bragado	9/14/12	-21%	2%	2%	1%	40%	42%	48%
Eiriz	335	325	217	Vreia de Bornes	14/10/13	-33%	2%	2%	1%	42%	44%	49%
Tourencinho	326	261	194	Telões	16/16/14	-26%	2%	2%	1%	44%	46%	51%
Lago Bom	343	307	191	Bornes de Aguiar	13/12/15	-38%	2%	2%	1%	45%	48%	52%
Soutelo de Aguiar	332	221	161	Soutelo de Aguiar	15/20/16	-27%	2%	1%	1%	47%	49%	53%
Alfarela de Jades	302	231	153	Alfarela de Jades	20/18/17	-34%	2%	1%	1%	48%	50%	54%
Bornes de Aguiar	422	349	150	Bornes de Aguiar	8/8/18	-57%	2%	2%	1%	50%	52%	55%
Quintã	301	227	147	Vreia de Jales	21/19/19	-35%	1%	1%	1%	52%	54%	56%
Nozedo	311	166	133	Vila Pouca de Aguiar	18/19/20	-20%	2%	1%	1%	54%	55%	57%
Cidadela de Jales	310	236	126	Alfarela de Jades	19/17/21	-47%	2%	1%	1%	55%	56%	58%
Outros lugares <300 hab	9.038	7.065	5.744				45%	41%	38%	100%	97%	96%
Isolados		465	607				0%	3%	4%	100%	100%	100%

Fonte: INE

Figura II.3 – Evolução da população por lugar do concelho de Vila Pouca de Aguiar (1981-1991-2001).

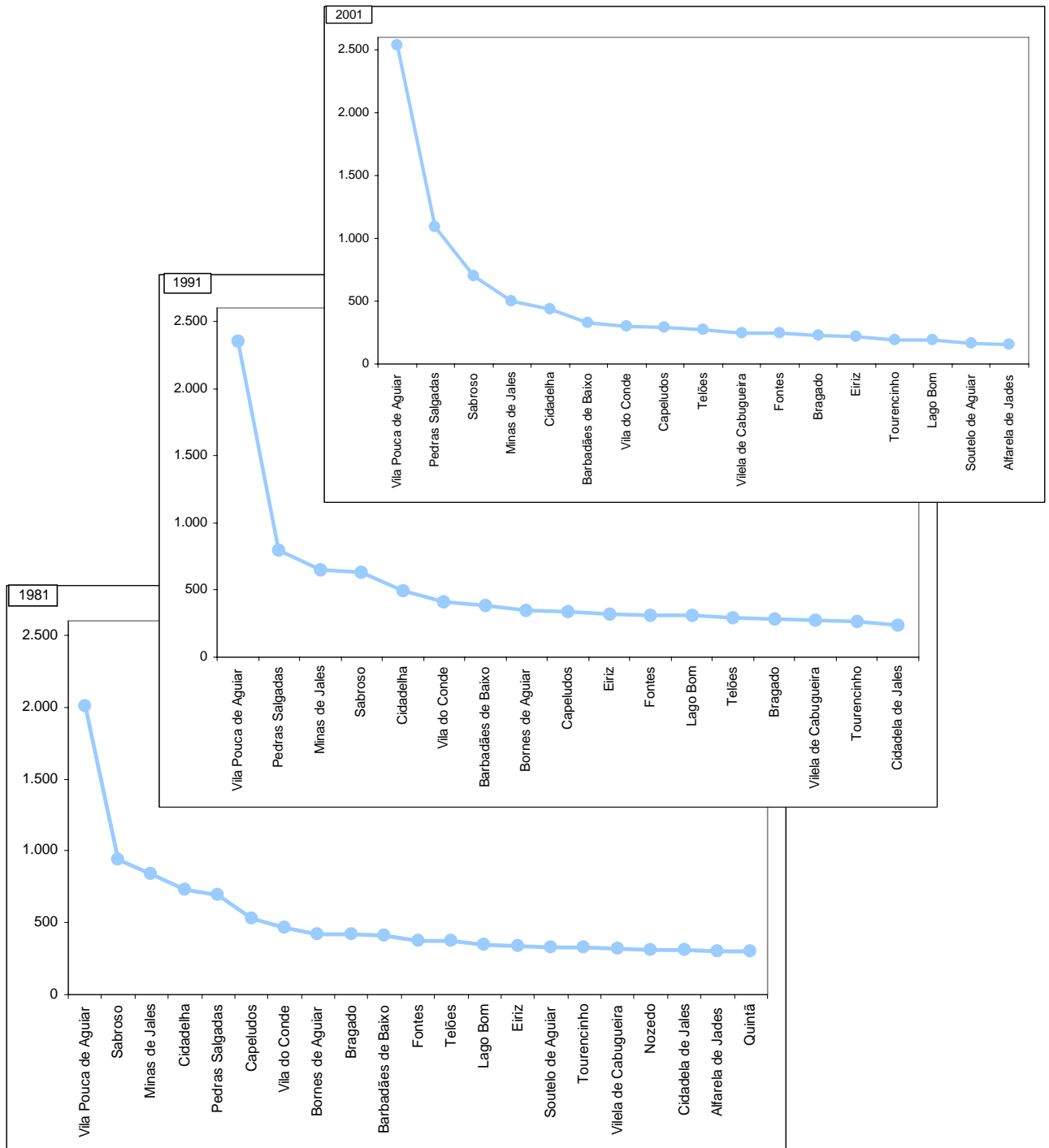

Fonte: INE

III. A população residente em outros lugares com menos de trezentos habitantes tem vindo a diminuir, em termos percentuais do total do concelho, o que evidencia também o grau crescente de urbanização do concelho;

- IV. Os vinte e um principais aglomerados do concelho em 1981 mantêm-se em 2001, apresentando apenas pequenas variações percentuais do seu peso relativo e alterações nas suas posições relativas, com excepção da sede de concelho que tem mantido a primeira posição nas duas últimas décadas;
- V. Os dois principais aglomerados urbanos (Vila Pouca de Aguiar e Pedras Salgadas) representam em 2001 já um quarto da população total do concelho e nos quatorze principais (o menor dos quais com apenas cerca de 194 habitantes) concentra-se mais de metade da população concelhia, o que mostra que, apesar da tendência crescente de urbanização o povoamento do concelho é ainda bastante disperso, como é comum nos municípios eminentemente rurais do Norte do país.

O concelho de Vila Pouca de Aguiar segue a mesma tendência verificada em Portugal, na região do Norte e Alto Trás-os-Montes no que respeita à evolução na última década da taxa de natalidade. Em relação à taxa de mortalidade, a situação altera-se, pois enquanto que Portugal e a Região Norte apresentam ligeira descida no valor deste indicador, Vila Pouca de Aguiar segue o mesmo comportamento que a região de Alto Trás-os-Montes, ou seja, apresenta uma subida da taxa de mortalidade na década de noventa (Quadro II.3).

Nos últimos anos observou-se um decréscimo no número de nados-vivos (com uma queda acentuada em 1995, que é recuperada nos dois anos seguintes) e uma estabilização do número de óbitos, apresentando sempre estes últimos valores mais elevados que conduzem a um saldo fisiológico negativo (Figura II.4). Assim, esta variável do movimento demográfico reflecte, nos últimos anos, a não substituição de gerações no concelho de Vila Pouca de Aguiar. Apresentam-se no Anexo II.1 os mesmos indicadores discriminados à freguesia.

Quadro II.3 – Variação Intercensitária da Taxa de Natalidade e de Mortalidade em Portugal, Região Norte Alto Trás-os-Montes e no concelho de Vila Pouca de Aguiar.

Zona Geográfica	Taxa de Natalidade ‰		Taxa de Mortalidade ‰	
	1991	2001	1991	2001
Portugal	11.78	10.9	10.52	10.20
Região Norte	13.31	11.40	9.17	8.70
Alto Trás-os-Montes	15.70	7.50	8.38	13.2
Vila Pouca de Aguiar	10.70	9.50	11.70	12.90

Fonte: INE

Figura II.4 – Evolução do número de nados-vivos, óbitos e saldo demográfico no concelho de Vila Pouca de Aguiar (1991- 2001).

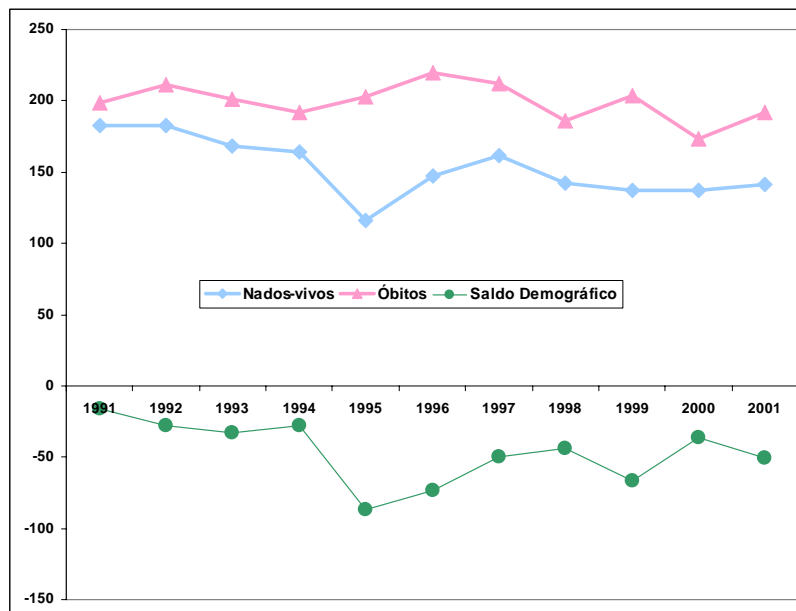

Fonte: INE

A variação populacional inter-censitária é acompanhada por uma alteração da estrutura etária do concelho cuja população envelhece, nomeadamente como

resultado daquele saldo fisiológico negativo (Figura II.5) e com um claro estreitamento na base da pirâmide.

Figura II.5 – Evolução da Pirâmide Etária no concelho de Vila Pouca de Aguiar (1991-2001).

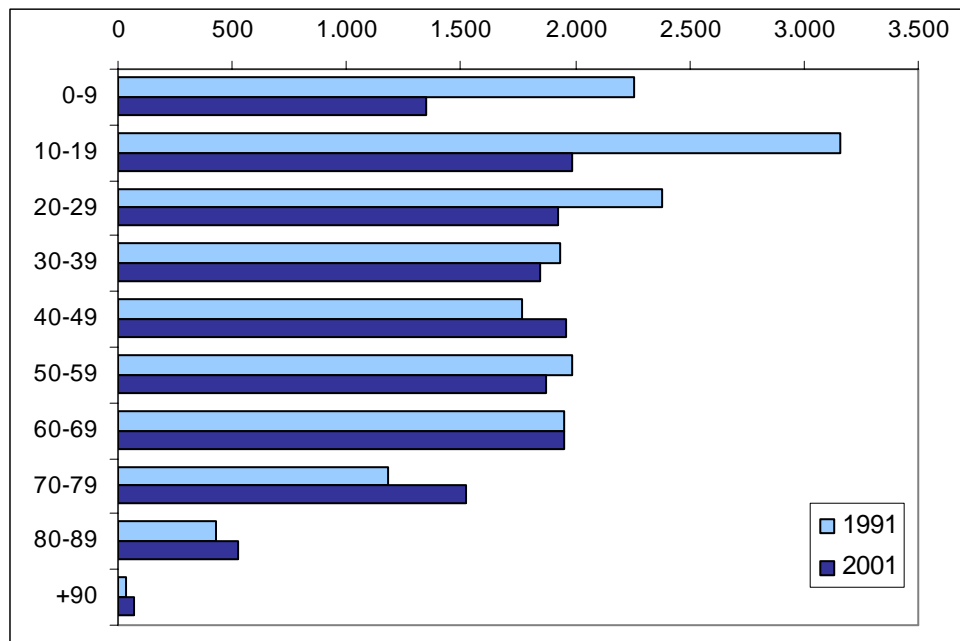

Fonte: INE

II.3. Indicadores Demográficos

II.3.1 Taxa de Fecundidade

Na Figura II.6 apresenta-se a evolução da taxa de fecundidade para o Concelho entre 1991 e 2000, segundo a idade da mãe, verificando-se que o número médio de crianças nascidas de mães entre os 15 e 49 anos tem diminuído. No Anexo II.2 apresentam-se os mesmos valores descritos à freguesia.

Figura II.6 – Evolução da taxa de fecundidade segundo a idade da mãe no concelho de Vila Pouca de Aguiar entre 1991 e 2000.

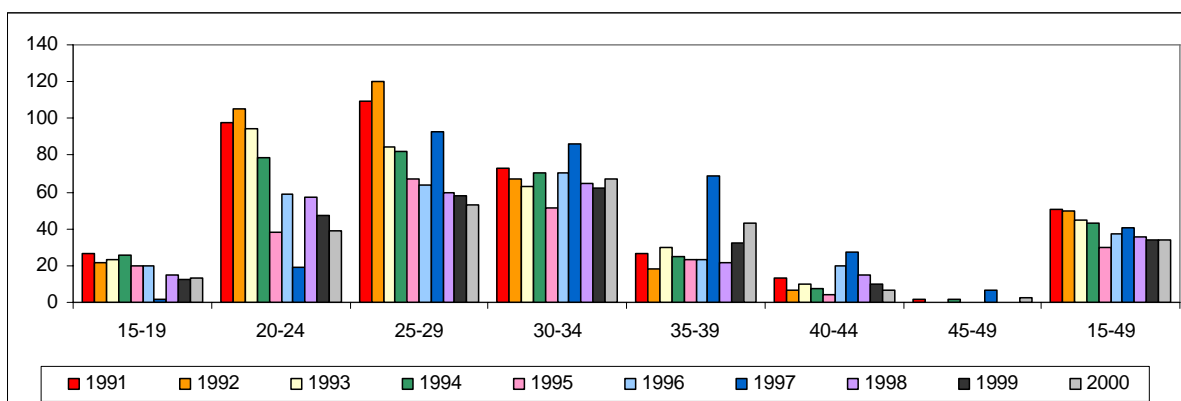

Ao comparar o concelho de Vila Pouca de Aguiar com outros concelhos já analisados pelo CESUR, verifica-se que apresenta globalmente a terceira taxa de fecundidade mais alta e é o grupo etário dos 25 aos 29 anos aquele que revela maior fertilidade (Figura II.7).

Figura II.7 – Comparação da taxa de fecundidade segundo a idade da mãe no concelho de Vila Pouca de Aguiar e outros concelhos (média de 1991/2000).

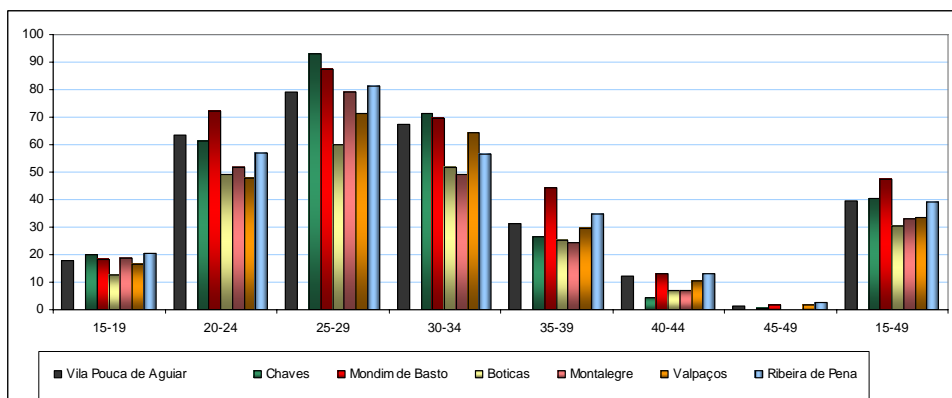

Se se alargar a análise aos concelhos limítrofes e à própria região de Alto Trás-os-Montes, região Norte e Portugal, constata-se que as tendências verificadas nos últimos anos não são na sua maioria homogêneas (Quadro II.4 e Figura II.8). Vila Pouca de Aguiar é o único concelho que apresenta desde 1999 um aumento da taxa de fecundidade, contrastando com a queda de 2000 para 2001, comum na maioria dos concelhos analisados, à excepção de Sabrosa.

Quadro II.4 – Evolução da taxa de fecundidade em Portugal, Região Norte, Alto Trás-os-Montes e concelhos limítrofes do concelho de Vila Pouca de Aguiar (1998/2001).

	1998	1999	2000	2001
Portugal	44,0	45,1	46,0	43,2
Região Norte	44,8	45,0	45,9	42,8
Alto Trás-os-Montes	35,1	34,4	34,4	31,3
Vila Pouca de Aguiar	36,9	35,4	37,0	38,3
Valpaços	31,9	28,1	36,6	30,0
Chaves	32,6	37,5	35,0	30,2
Boticas	24,9	24,4	26,1	21,7
Murça	28,6	36,9	39,4	25,9
Ribeira de Pena	29,6	34,8	37,7	26,0
Vila Real	41,1	41,7	46,8	42,3
Alijó	41,7	31,3	32,9	27,8
Sabrosa	33,4	37,8	30,6	37,2

Figura II.8 – Evolução da taxa de fecundidade em Portugal, Região Norte, Alto Trás-os-Montes e concelho de Vila Pouca de Aguiar (1998/2001).

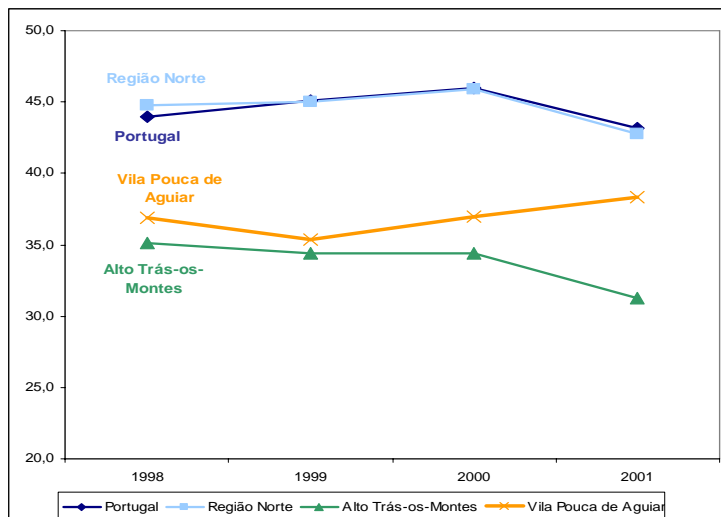

Fonte: INE

Neste cenário admitiu-se que a taxa de fecundidade, por grupo etário, do concelho de Vila Pouca de Aguiar, se manterá estável na próxima década, rondando a média de 1991 a 2000.

A taxa de fecundidade foi estimada à freguesia, por grupo etário das mães, com base nos dados vivos dos anos de 1991 a 2000 e nas mulheres residentes nos mesmos anos, calculadas com base nos dados do censo de 1991.

Numa outra perspectiva de abordagem das taxas de fecundidade, estimou-se, para cada freguesia, a evolução da taxa global de fecundidade – dos 15 aos 49 anos de idade das mães – entre o ano de 1991 e o ano de 2000.

A taxa de fecundidade média da década de noventa apresenta valores muito diferentes espacialmente, destacando-se as freguesias de Vreia de Bornes, Trêsminas e Soutelo de Aguiar como as que apresentam taxas de fecundidade mais elevadas (Figura II.9). Deste modo, justifica-se a adoção de taxas diferenciadas à freguesia (ao invés de adoptar uma taxa média uniforme em todas elas).

Figura II.9 – Taxa de fecundidade média da década de noventa segundo a idade da mãe por freguesia do concelho de Vila Pouca de Aguiar.

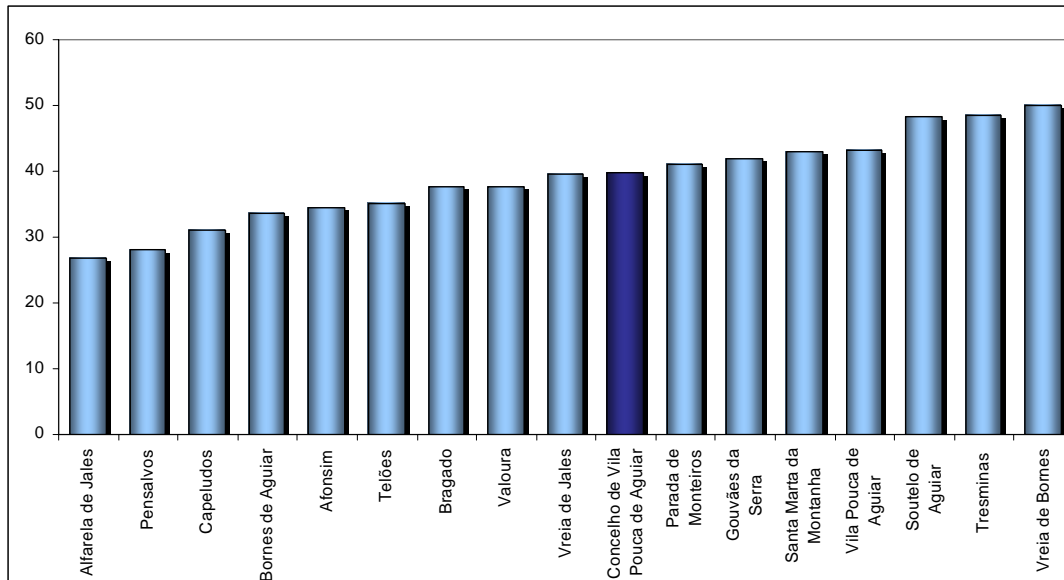

* Considerou-se que a população da freguesia de Sabroso de Aguiar, criada por divisão da freguesia de Vreia de Bornes, se incluiria na freguesia mãe para o estudo das taxas de fecundidade

Obteve-se assim, para cada freguesia, e para o concelho no seu conjunto, uma visão a duas dimensões: na dimensão temporal 1991 – 2000, a taxa global de fecundidade, e na dimensão dos grupos etários das idades das mães, a taxa de fecundidade em cada grupo.

Para os anos de 1991 a 2000 utilizaram-se os valores dos nados vivos, por freguesia, efectivamente observados. Apartir do ano de 2000, os valores dos nados-vivos foram estimados, considerando a migração das mulheres em idade fértil no concelho de Vila Pouca de Aguiar.

II.3.2 Taxa Migratória

Como já referido anteriormente, quer globalmente, quer na maioria das freguesias, excepto as freguesias de Vila Pouca de Aguiar e Santa Marta da Montanha, a taxa de variação da população revelou-se negativa em ambas as décadas anteriores (Figura II.10 e Quadro II.5). A freguesia sede de concelho, apresenta um crescimento na última década de cerca de 3% que contrasta com a perda verificada na década de oitenta (-2%). Situação idêntica sucede na freguesia de Santa Marta da Montanha, cuja taxa de variação passa de -41% para 13% na década de noventa.

Figura II.10 – Taxa de variação intercensitária por freguesia do concelho de Vila Pouca de Aguiar (1981-1991-2001)

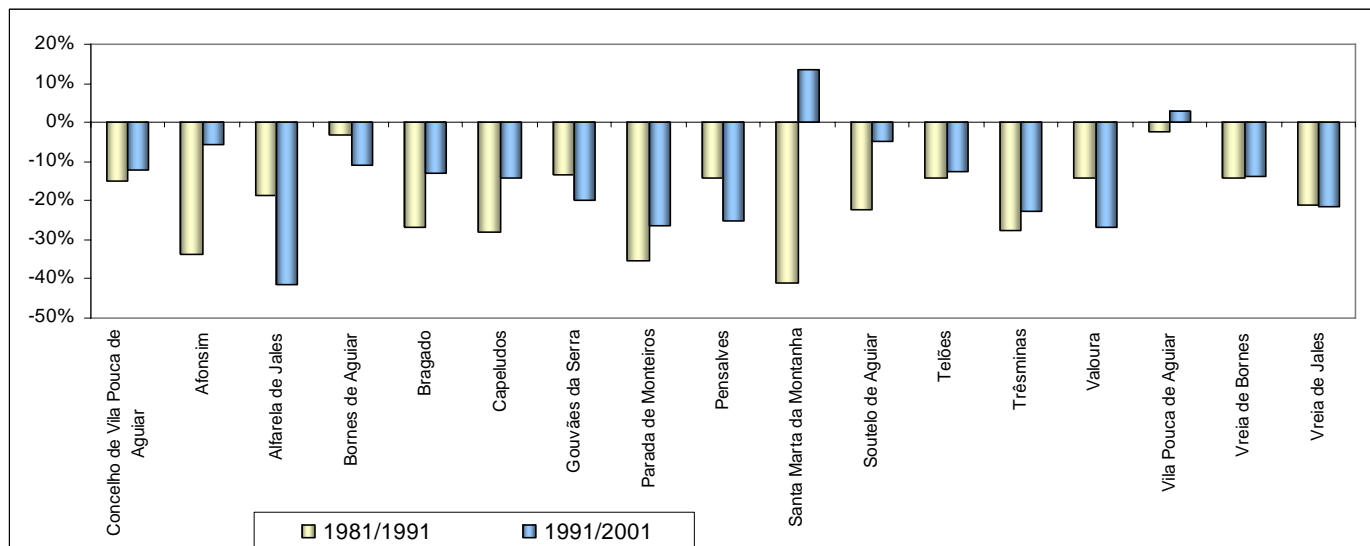

* Considerou-se que a população da freguesia de Sabroso de Aguiar, criada por divisão da freguesia de Vreia de Bornes, se incluiria na freguesia mãe para o estudo das taxas de variação intercensitárias

Fonte: INE

Quadro II.5 – População Residente e Taxa de variação intercensitária por freguesia do concelho de Vila Pouca de Aguiar (1981-1991-2001).

	População Residente			Taxa de Variação (%)	
	1981	1991	2001	1981/1991	1991/2001
Concelho de Vila Pouca de Aguiar	20121	17081	14998	-15%	-12%
Afonsim	357	236	223	-34%	-6%
Alfarela de Jales	936	763	447	-18%	-41%
Bornes de Aguiar	2562	2484	2212	-3%	-11%
Bragado	1003	735	640	-27%	-13%
Capeludos	970	700	602	-28%	-14%
Gouvães da Serra	326	283	227	-13%	-20%
Parada de Monteiros	212	137	101	-35%	-26%
Pensalves	591	507	379	-14%	-25%
Santa Marta da Montanha	291	172	195	-41%	13%
Soutelo de Aguiar	1643	1274	1215	-22%	-5%
Telões	2173	1864	1630	-14%	-13%
Trêsminas	946	685	528	-28%	-23%
Valoura	720	617	451	-14%	-27%
Vila Pouca de Aguiar	3440	3364	3456	-2%	3%
Vreia de Bornes	2035	1746	1502	-14%	-14%
Vreia de Jales	1916	1514	1190	-21%	-21%

Fonte: INE

A taxa migratória no período intercensitário foi estimada com base na diferença entre a população recenseada em 2001 e a população em crescimento natural (introduzindo os correspondentes números de nados-vivos e falecimentos ocorridos em cada ano), com avaliação à freguesia.

De seguida, face aos valores estimados, fizeram-se projecções ano a ano para todas as freguesias, que foram confrontadas com as estatísticas disponíveis. Destas confrontações resultaram pequenos ajustamentos que levaram aos valores das taxas migratórias estimadas no cenário prospectivo.

Assumida uma taxa migratória para cada uma das freguesias, passou-se ao cálculo das taxas migratórias por grupo etário. Estas taxas consideraram-se constantes dentro do mesmo grupo etário.

As taxas migratórias estimadas para a década de noventa e para o horizonte de projecto, para cada freguesia, são apresentadas no Quadro II.6. Este evidencia a continuada perda de população em Vila Pouca de Aguiar que resulta da projecção da tendência passada recente.

Quadro II.6 – Taxas Migratórias verificadas nas freguesias do concelho de Vila Pouca de Aguiar

	Taxa Migratória 1991-2001
<u>Concelho de Vila Pouca de Aguiar</u>	-0.97%
Afonso	-0.04%
Alfarela de Jales	-4.48%
Bornes de Aguiar	-1.02%
Bragado	-0.48%
Capeludos	-0.61%
Gouvães da Serra	-2.26%
Parada de Monteiros	-1.67%
Pensalvos	-2.05%
Santa Marta da Montanha	1.38%
Soutelo de Aguiar	-0.27%
Telões	-0.79%
Trêsminas	-2.08%
Valoura	-2.52%
Vila Pouca de Aguiar	0.18%
Vreia de Bornes	-1.26%
Vreia de Jales	-2.06%
Sabroso de Aguiar	-1.26%

II.4. Projeções Demográficas 2013

4.1. Metodologia adoptada para a projecção da população

A metodologia utilizada para obter as projecções demográficas afasta-se da tradicional análise de simples projecção de tendências para se fixar na construção de cenários prospectivos, o que parece muito mais adequado face às dinâmicas populacionais dos nossos tempos e à realidade concreta dos concelhos do nosso país.

4.1.1 Dados de partida

Dados oficiais do Instituto Nacional de Estatística:

- Censo da População de 1991, residente no concelho de Vila Pouca de Aguiar, por idade ano a ano (dos 0 aos 100 anos de idade), para a totalidade do concelho e por freguesia;
- Censo da População de 2001, residente no concelho de Vila Pouca de Aguiar, por idade ano a ano (dos 0 aos 100 anos de idade), para a totalidade do concelho e por freguesia;
- Nados vivos e óbitos por idades, em particular de crianças com menos de um ano de idade, por freguesia, entre 1991 e 2000;

4.1.2. Projecção da População em Crescimento Natural e com Taxas Migratórias

As projecções em crescimento natural realizadas no âmbito da Carta Educativa do Concelho de Vila Pouca de Aguiar foram feitas utilizando os pressupostos de crescimento natural admitidos, a saber:

- Taxas de fecundidade constantes e iguais às verificadas na década de noventa para cada uma das freguesias (consideraram-se as taxas médias para os anos de 1991-2000);
- Taxas de mortalidade constantes e iguais às verificadas entre 1991 e 2000 para cada uma das freguesias (ver valores considerados no Anexo II.3).

Metodologia seguida em cada freguesia para a população discriminada por idades dos 0 aos 100 anos e posteriormente agregada em grupos etários de 10 anos em cada grupo:

a) Cálculo da população em 2001 em crescimento natural

Partindo da população em 1991, faz-se o seguimento da *cohort* ano a ano, introduzindo os nados vivos e subtraindo os óbitos. A partir de 2000, uma vez que não dispomos de informação sobre nados vivos, nem óbitos, adoptamos os seguintes critérios:

- i) Estimativa dos nados vivos a partir das taxas de fecundidade médias entre 1991 e 2000;
- ii) Estimativa dos óbitos a partir da taxas de mortalidade média de 1991 a 2000.

b) Cálculo das taxas migratórias, por comparação com os valores do Censo de 2001

Partindo da população do Censo de 2001 e comparando com a população obtida em a), obtêm-se as taxas migratórias ocorridas na década de noventa, à freguesia e por grupo etário.

c) Cálculo da população em 2013 em crescimento natural

Partindo da população do Censo de 2001, faz-se o seguimento da *cohort* ano a ano, introduzindo os nados vivos e subtraindo os óbitos. Estes valores são estimados tal como em a).

d) Cálculo da população em 2013, considerando as taxas migratórias

Aplicam-se as taxas migratórias admitidas à população em 2013 com o crescimento natural.

Obteve-se deste modo um cenário que permitiu estimar as taxas migratórias por freguesia e por idade ano a ano da população residente na freguesia. Esse cenário é adoptado para estimar um subconjunto constituído pelas idades próprias que correspondem aos diferentes níveis de ensino, o que permite estimar as carências ou excesso de estabelecimentos de ensino, ao nível dos territórios educativos.

4.2. Projecções em Crescimento Natural

Face ao verificado, o concelho de Vila Pouca de Aguiar continuará a perder população, mesmo considerando apenas o crescimento natural. Efectivamente, a projecção em crescimento natural e utilizando os pressupostos referidos nos dois pontos anteriores relativos às taxas de fecundidade e mortalidade admitidas, conduziu a valores para a projecção da população em 2013 inferiores aos obtidos no censo de 2001 (Figura II.11).

Figura II.11 – Projecção em Crescimento Natural para 2013 do concelho de Vila Pouca de Aguiar.

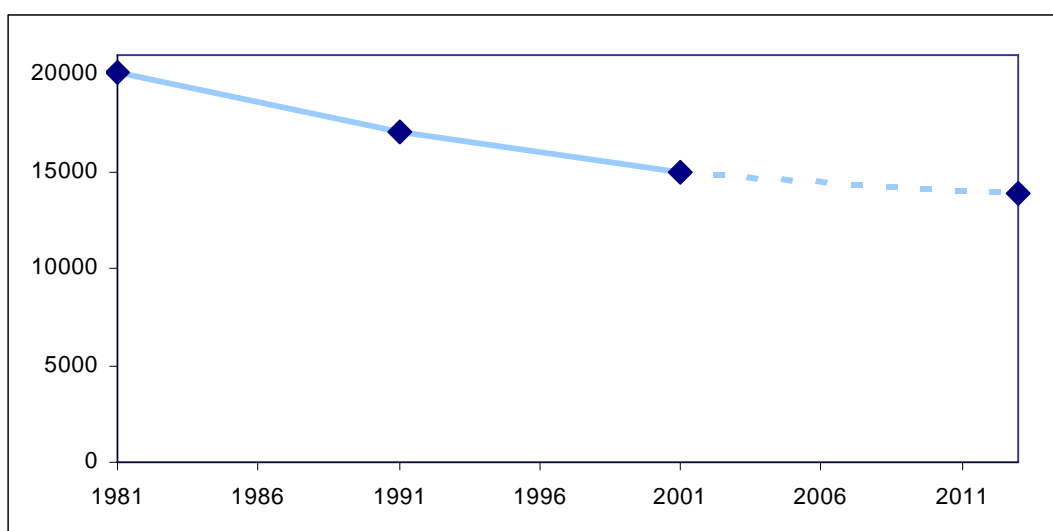

4.3. Projecções com Taxas Migratórias

As taxas migratórias estimadas para a década de noventa e para o horizonte de projecto, para cada freguesia, foram apresentadas no Quadro II.6.

Para efeito do planeamento da Rede Escolar adoptou-se o cenário apresentado no Quadro II.7 pois crê-se que ele é adequado para estimar o número de crianças que entrarão no sistema educativo até 2013, ou seja, as crianças que em cada ano completam 6 anos, todas elas nascidas até 2006.

As estimativas das taxas de variação da população para a década 2001/2011 estão representadas na Figura II.12.

No Anexo II.4 apresentam-se, para o cenário adoptado, as projecções demográficas, para 2013, para o concelho e freguesias, por grupo etário.

Quadro II.7 – Cenário adoptado para o concelho de Vila Pouca de Aguiar

Zona geográfica	Censo 1991	Taxa Migratória 1991- 2001- 2013	Censo 2001	Varição Populacional 2001-1991	População estimada para 2013	Varição Populacional 2013-2001
Concelho de Vila Pouca de Aguiar	17081	-0,97%	14998	-2083	13616	-1382
Afonsim	236	-0,04%	223	-13	203	-20
Alfarela de Jales	763	-4,48%	447	-316	261	-186
Bornes de Aguiar	2484	-1,02%	2212	-272	1984	-228
Bragado	735	-0,48%	640	-95	561	-79
Capeludos	700	-0,61%	602	-98	537	-65
Gouvães da Serra	283	-2,26%	227	-56	190	-37
Parada de Monteiros	137	-1,67%	101	-36	72	-29
Pensalves	507	-2,05%	379	-128	288	-91
Santa Marta da Montanha	172	1,38%	195	23	199	4
Soutelo de Aguiar	1274	-0,27%	1215	-59	1194	-21
Telões	1864	-0,79%	1630	-234	1468	-162
Trêsminas	685	-2,08%	528	-157	405	-123
Valoura	617	-2,52%	451	-166	320	-131
Vila Pouca de Aguiar	3364	0,18%	3456	92	3593	137
Vreia de Bornes	1746	-1,26%	794	-244*	721	-73
Vreia de Jales	1514	-2,06%	1190	-324	978	-212
Sabroso de Aguiar		-1,26%**	708		642	-66

* Considerando a população da freguesia de Sabroso de Aguiar

** Adoptou-se a taxa migratória da freguesia de origem

Figura II.12 – Taxas de Variação Intercensitária por freguesia para o concelho de Vila Pouca de Aguiar

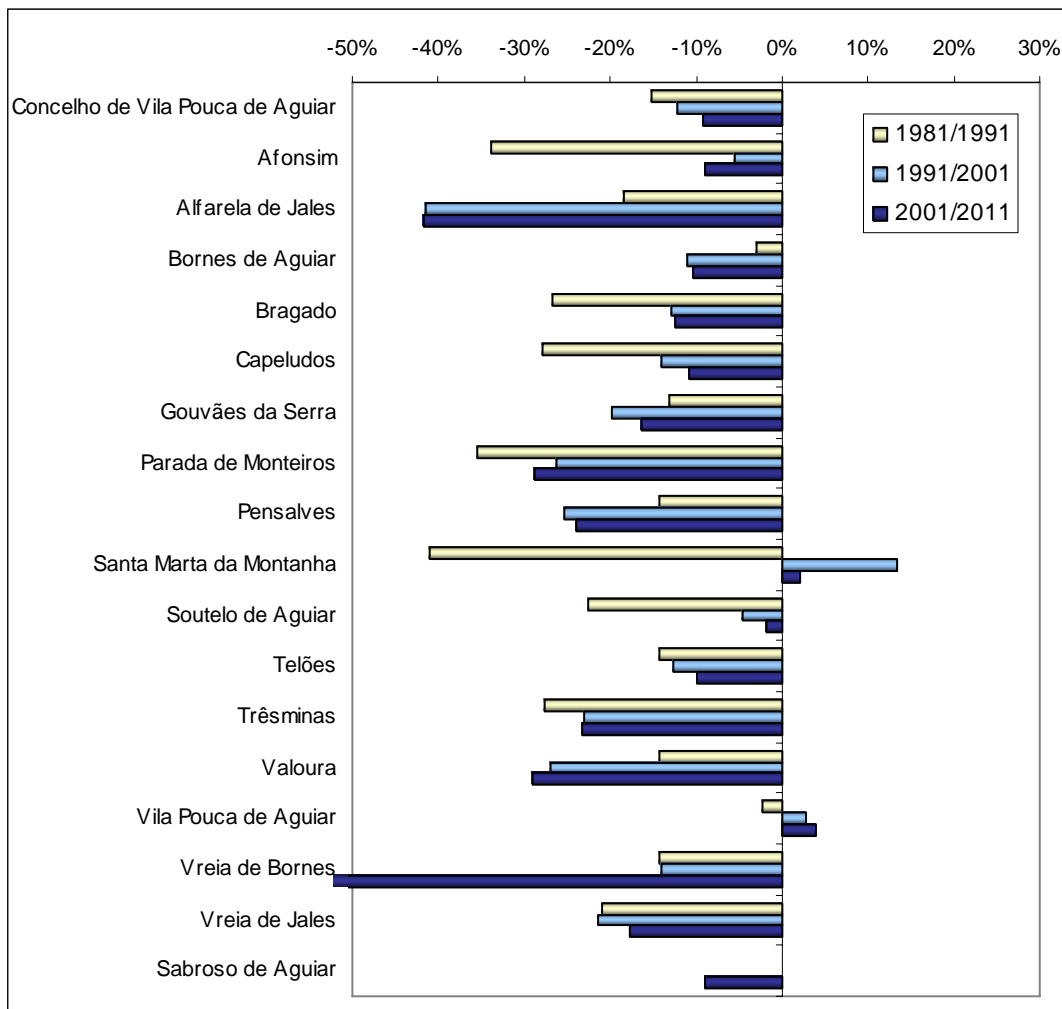

Na Figura II.13 apresenta-se a projecção para 2013, global e por freguesia. Nesta é possível comparar dois cenários de evolução da população:

- População em crescimento natural (cn), representada a tracejado a partir de 2001;
- População resultante da aplicação da taxa migratória admitida e que atenua na maioria das freguesias as perdas populacionais verificadas nas últimas décadas (representada a cheio, a partir de 2001)

Figura II.13 – Projecção Demográfica para 2013 por freguesia.

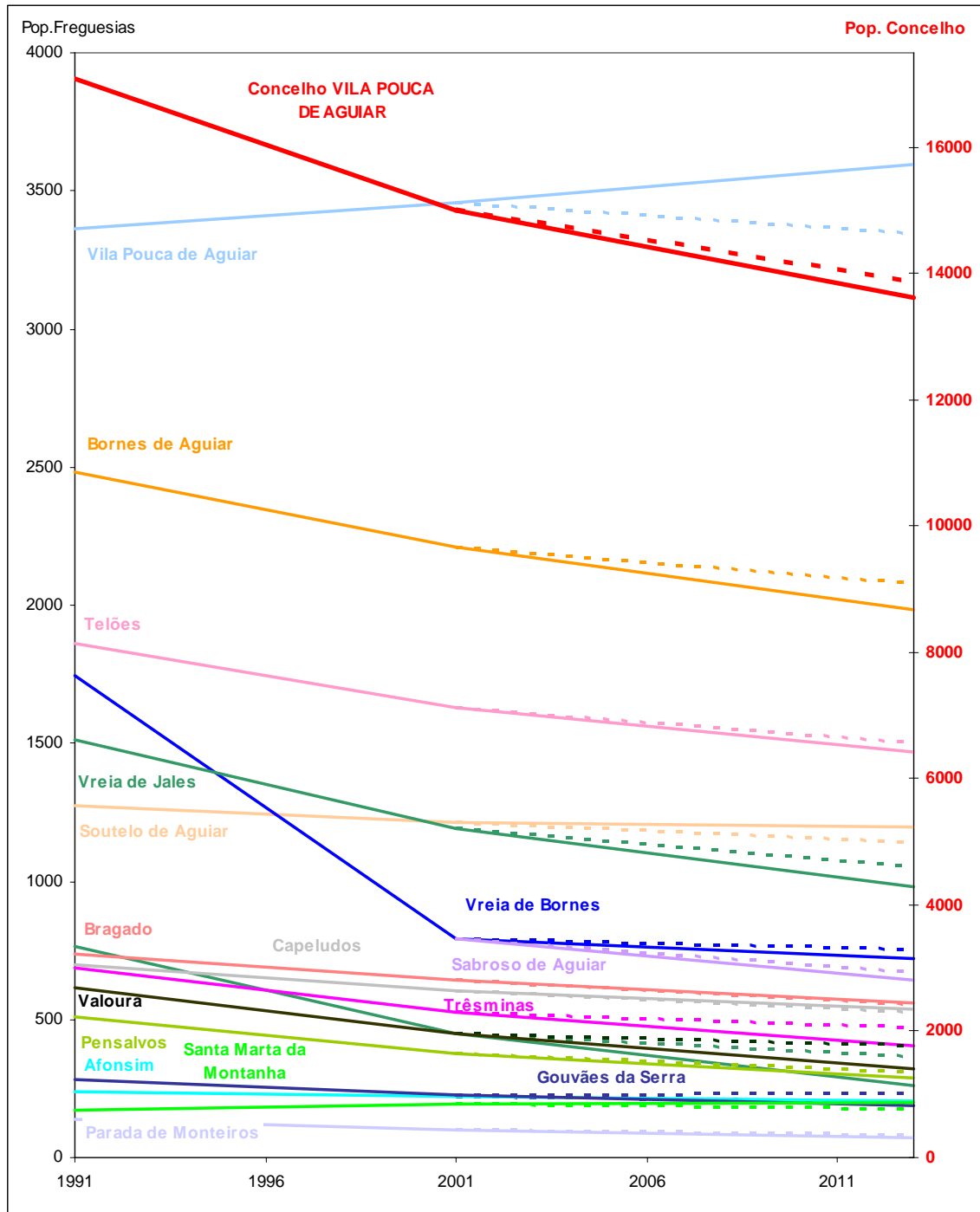

4.3.1. Pirâmides Etárias

Figura II.14 – Pirâmides etárias do concelho de Vila Pouca de Aguiar em 2001 e 2013.

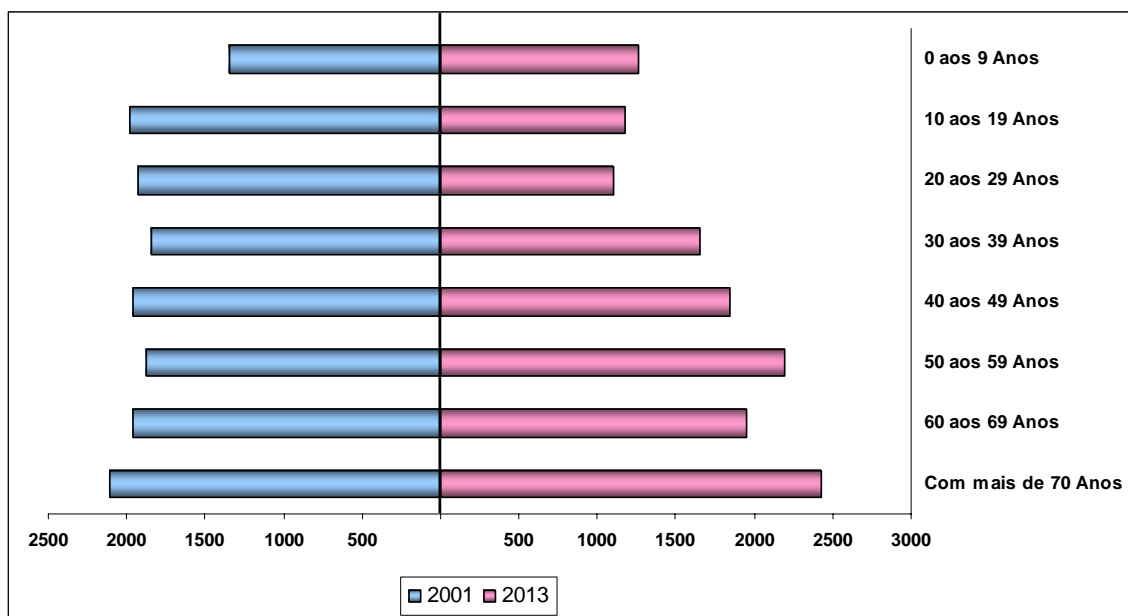

Quadro II.8 – Evolução das Pirâmides Etárias (2001 e 2013).

	2001	2013	Diferença 2013-2001	%
Concelho de Vila Pouca de Aguiar	14998	13616	-1382	-9%
0 aos 9 Anos	1349	1263	-86	-6%
10 aos 19 Anos	1986	1181	-805	-41%
20 aos 29 Anos	1927	1104	-823	-43%
30 aos 39 Anos	1844	1653	-191	-10%
40 aos 49 Anos	1957	1850	-107	-5%
50 aos 59 Anos	1873	2192	319	17%
60 aos 69 Anos	1955	1946	-9	0%
Com mais de 70 Anos	2107	2427	320	15%

A Figura II.14 e Quadro II.8 comparam as pirâmides etárias da população recenseada em 2001 e da projecção para 2013. Como pode observar-se:

- Apenas os escalões etários a partir dos 50-59 anos apresentam uma variação positiva, o que traduz o progressivo envelhecimento da população;

- Merecem referência especial os escalões etários dos 10-19 e 20-29 anos, pois são aqueles que maior erosão sofrem, quer em termos absolutos, quer relativos. Este é o resultado das baixas nas taxas de natalidade em décadas passadas, mas também da migração para fora do concelho de Vila Pouca de Aguiar dos jovens nesta faixa etária (20-29 anos): é nestas idades que muitos jovens contraem matrimónio e, não dispondo de ofertas de emprego, acabam por migrar em busca de melhores condições de vida.

Apresentam-se no Anexo II.5, em dez quadros-resumo, as projecções da população do concelho de Vila Pouca de Aguiar, por freguesia e idade ano a ano, desde 2004 até 2013.

II.5. População em idade escolar

Apresenta-se nesta secção o resultado das projecções demográficas para 2013 ao nível da freguesia para o ensino pré-escolar, básico e secundário (isto é, cobrindo 12 anos de escolaridade, para além do pré-escolar) permitindo aferir qual a população-alvo a considerar para estimar a procura de ensino no curto/médio prazo (próxima década).

Como as idades dos vários ciclos de estudos não coincidem com os grupos etários usualmente utilizados em projecções demográficas, aplicou-se o modelo do *cohort survival* e taxas migratórias correspondentes para obter estimativas dos jovens que em 2013 terão entre 3 e 17 anos. Os resultados obtidos são apresentados no Anexo II.6.

No Quadro II.9 e Figura II.15 apresenta-se um resumo da população na idade correspondente a cada um dos ciclos de estudos em 2013, bem como a percentagem respectiva relativamente à população total. Embora o total da população do concelho e escolar diminua em 2013, a percentagem da população em idade escolar já apresenta sinais de atenuação da tendência negativa verificada na década de noventa, nos escalões etários mais baixos correspondentes às idades do Pré-escolar, 1º e 2º Ciclos, sendo os valores percentuais da estimativa para 2013 iguais aos verificados em 2001, respectivamente. Pelo contrário, no escalão etário dos 12-17 anos (corresponde à idade própria do actual 3º Ciclo e Ensino Secundário) projecta-se uma redução como resultado da evolução natural da população de 2001 e das quebras de natalidade nas décadas passadas.

Quadro II.9 – População na Idade Própria de cada ciclo

	Pré-escolar (3-5)			1º Ciclo (6-9)			2º Ciclo (10-11)			3º Ciclo (12-14)			Secundário(15-17)		
	1991	2001	2013	1991	2001	2013	1991	2001	2013	1991	2001	2013	1991	2001	2013
Nº de Indivíduos	658	377	353	1026	609	556	656	341	247	1030	585	344	935	628	358
% da População Total	4%	3%	3%	6%	4%	4%	4%	2%	2%	6%	4%	3%	5%	4%	3%

Figura II.15 – Evolução da População na idade própria de cada ciclo no concelho de Vila Pouça de Aguiar

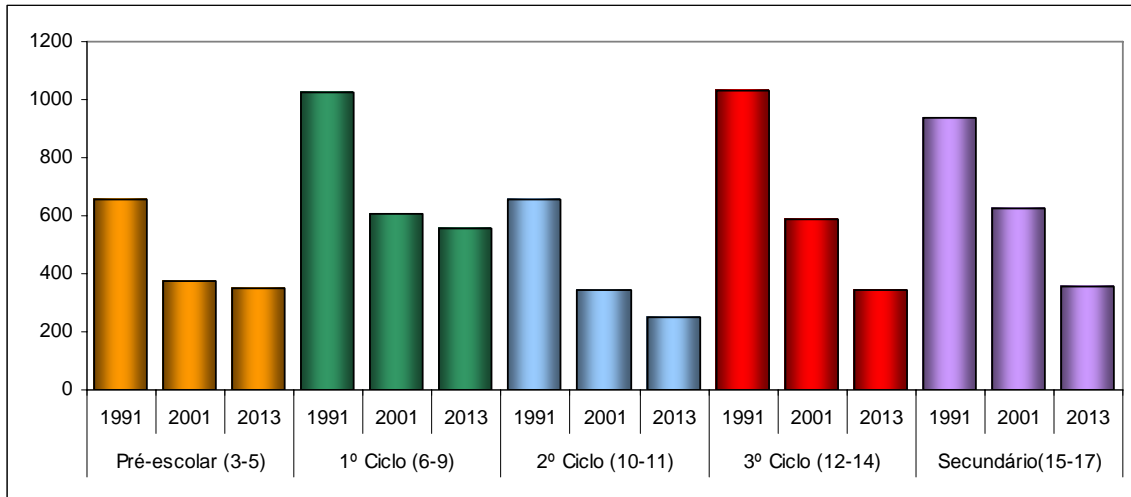

II.6. Considerações Finais

Nos pontos anteriores da Parte II deste documento apresentou-se a metodologia utilizada nas projecções demográficas bem como os resultados obtidos para o concelho de Vila Pouca de Aguiar, desde o ano de 2004 a 2013. Crê-se que estas estimativas são uma boa base de trabalho para efeito de planeamento da Rede Escolar. No entanto, devem ser apenas considerados como valores indicativos a corrigir, no âmbito da monitorização da Carta Educativa.

Parte III – Plano de Reorganização da Rede Educativa

PARTE III – PLANO DE REORGANIZAÇÃO DA REDE EDUCATIVA

III.1. Introdução

Esta Parte III constitui a parte propositiva da Carta Educativa de Vila Pouca de Aguiar onde são apresentadas as propostas de reorganização da rede educativa do Concelho, sendo estruturada como se indica de seguida.

No Capítulo III.2 são definidos os princípios orientadores que nortearam a elaboração das propostas apresentadas, tomando como ponto de partida o quadro legislativo actual e perspectivas da sua evolução.

No Capítulo III.3 é apresentado o conceito de Território Educativo e a proposta das suas delimitações para o Concelho de Vila Pouca de Aguiar.

No Capítulo III.4 são apresentadas as projecções da procura de ensino para 2013, elaboradas a partir dos resultados do modelo de projecções demográficas descrito na Parte II.

No Capítulo III.5 é apresentado o plano de reconfiguração da Rede Escolar que contemplam a criação de dois Territórios Educativos (Norte e Sul) que coincidem com a abrangência geográfica dos dois Agrupamentos de Escolas actualmente existentes no concelho.

No Capítulo III.6 é apresentado o programa de actuações que operacionaliza aquelas propostas.

A concluir, no Capítulo III.7 são feitas algumas considerações finais centradas na necessidade de monitorização da Carta Educativa.

III.2. Considerações Prévias: Princípios Orientadores

Estabelecem-se neste capítulo as bases estratégicas e princípios que servem de vectores orientadores do ordenamento da rede de equipamentos de educação e ensino e do seu planeamento, começando-se por tecer algumas considerações sobre o quadro legislativo e orientador que serve de enquadramento geral.

III.2.1. Enquadramento Geral

Em qualquer processo de planeamento, há sempre que lidar com fontes diversas de incerteza e indeterminação que, no caso do planeamento das redes de equipamentos de ensino e educação no momento actual, são acrescidas face a expectáveis alterações significativas no quadro legislativo e orientador que enquadra o sistema educativo. As Fases I e II desta Carta foram elaboradas num contexto em que o XV Governo Constitucional tinha elaborado uma proposta de uma nova Lei de Bases da Educação (LBE) que foi aprovada pela Assembleia da República em 2004, já na vigência do XVI Governo Constitucional, mas que não chegou a ser promulgada pelo Presidente da República.

Ainda que a nova Lei de Bases da Educação não tenha chegado a ser promulgada, ela continha elementos que se julgam consensuais (como o alargamento da escolaridade obrigatória a 12 anos) cuja implementação no horizonte de projecto (a 10 anos) é altamente provável. Deste modo, julga-se que, sem descurar obviamente o quadro legal e normativo vigente, não se podem ignorar os desafios que essa LBE permite desde já perspectivar, sendo crucial que no planeamento da rede escolar se introduzam elementos de flexibilidade que permitam a adaptação do sistema às opções e orientações que venham a ser adoptadas pelo(s) próximo(s) Governo(s) na sequência da previsível revisão da actual Lei de Bases do Sistema Educativo, nomeadamente no que se refere ao alargamento da escolaridade obrigatória que consta do Programa do Governo actual.

III.2.2. Enquadramento Actual

No contexto actual, a Lei de Bases do Sistema de Ensino (LBSE) contempla um Ensino Básico obrigatório (de 9 anos, dividido em 3 ciclos) e um Ensino Secundário, não obrigatório, de 3 anos.

Neste contexto, o elemento estruturante do ordenamento das redes escolares é o **Território Educativo**, que permite organizar o espaço geográfico concelhio em áreas nas quais se assegura o cumprimento da escolaridade obrigatória, contendo uma vertente de carácter pedagógico e outra de ordenamento territorial e urbanístico. Cada Território Educativo é servido por uma Escola Nuclear, que funciona como um centro de dinamização e apoio, tanto pedagógico como de instalações, às restantes escolas que se encontram articuladas na sua área de influência. A Escola Nuclear que serve o Território Educativo pode ser, de acordo com a Lei de Bases do Sistema Educativo em vigor, uma Escola Básica do 2º e 3º ciclos (EB 2,3) ou uma Escola Básica Integrada (EBI), podendo haver escolas apenas com o 1º ciclo (EB1), eventualmente com Jardim de Infância (EB01).

Entretanto, e no âmbito da política de reforma estrutural do Ministério da Educação e do sistema educativo, o Governo (particularmente na sequência do Despacho nº 13313/2003 de 8 de Julho) veio dar novo impulso à criação de Agrupamentos de Escolas, tendo nomeadamente em vista a criação de condições de gestão das escolas, de racionalização dos meios e de aumento da qualidade das aprendizagens. O **Agrupamento de Escolas** (D.L. nº 115/98, de 4 de Maio) “*é uma unidade organizacional, dotada de órgãos próprios de administração e gestão, constituída por estabelecimentos de educação pré-escolar e de um ou mais níveis e ciclos de ensino, a partir de um projecto pedagógico comum, com vista à realização das finalidades seguintes:*

Favorecer um percurso sequencial e articulado dos alunos abrangidos pela escolaridade obrigatória numa dada área geográfica;

Superar situações de isolamento de estabelecimentos e prevenir a exclusão social;

Reforçar a capacidade pedagógica dos estabelecimentos que o integram e o aproveitamento racional dos recursos;

Garantir a aplicação de um regime de autonomia, administração e gestão, nos termos do presente diploma;

Valorizar e enquadrar experiências em curso.”

A constituição de agrupamentos escolares “*considera critérios relativos à existência de projectos pedagógicos comuns, à construção de percursos escolares integrados, à*

articulação curricular entre níveis e ciclos educativos, à proximidade geográfica, à expansão da educação pré-escolar e à reorganização da rede educativa". O referido Despacho, tendo em vista o objectivo expresso em a), vem ainda privilegiar os agrupamentos verticais, apenas admitindo agrupamentos horizontais (isto é, de escolas de um mesmo nível de ensino) em casos excepcionais.

Face a esta orientação (preconizando uma lógica de verticalização), é de toda a conveniência que se fundam os conceitos de Território Educativo (que servia primordialmente objectivos de ordenamento da rede e, portanto, de planeamento da mesma) e de Agrupamento de Escolas (vertical), constituindo-se assim unidades estruturantes únicas para efeitos de planeamento e também de gestão da rede em todas as suas vertentes (administrativa, pedagógica, etc.)

III.2.3. Perspectivas Futuras

O alargamento da escolaridade obrigatória a 12 anos reúne consensos muito alargados e é considerada uma medida urgente para elevar os níveis de qualificação da população portuguesa a padrões internacionais, sendo a sua implementação a médio prazo (antes de 10 anos) muito provável, até por estar contemplada no Programa do XVII Governo Constitucional.

O alargamento da escolaridade obrigatória a 12 anos implica necessariamente um reforço da oferta de ensino e, portanto, da rede de escolas públicas do Ministério da Educação (adiante designada apenas por "rede pública"), tanto na vertente quantitativa como qualitativa. Nesta última vertente, haverá necessidade de reconfigurar a oferta de ensino secundário com um leque mais abrangente de opções, particularmente nas vertentes vocacionais / profissionalizantes, do que o actualmente existente na rede pública, uma vez que é expectável que os estratos de jovens que actualmente não prosseguem estudos após o 9.º ano (ou desistem durante o actual secundário) venham no futuro a enveredar maioritariamente por essas vertentes.

Não está ainda configurado pelo Ministério da Educação este modelo de oferta, embora seja de admitir que venha a contemplar parcerias público-privadas para o desenvolvimento de uma oferta de ensino para as opções vocacionais/profissionalizantes tirando partido de capacidades e "know-how" de escolas profissionais/centros de formação existentes que, com os cortes de financiamento de fundos comunitários, também se verão confrontados com um novo quadro de

dificuldades acrescidas. Embora a configuração de oferta do futuro ensino secundário seja em boa parte uma incógnita e exija uma análise de âmbito geográfico alargado (até mesmo de âmbito supra-municipal), é certo que implicará um reforço da rede de escolas públicas do Ministério da Educação, pelo que se entende que o planeamento da rede escolar para 2013 deve visar essencialmente um dimensionamento indicativo de capacidades dos novos equipamentos necessários para cobrir as necessidades (quantitativas) projectadas para 2013.

Ainda assim, mesmo nos aspectos quantitativos há incógnitas no que respeita aos níveis de retenção (e de abandono precoce) do futuro secundário e à repartição da oferta entre a rede de escolas secundárias públicas e outros tipos de ofertas, públicas ou privadas (escolas profissionais, etc.).

No que se refere aos princípios estruturantes de ordenamento da rede escolar, o previsto alargamento da escolaridade obrigatória a 12 anos vem pôr em causa a configuração actual dos Territórios Educativos ou Agrupamentos Escolares, em que a escola nuclear é uma EB23 ou uma EBI, deixando de fora as actuais escolas secundárias (mesmo as que já acolhem o 3º ciclo). Com a plena implementação da escolaridade obrigatória a 12 anos, a escola nuclear do (futuro) Território Educativo será presumivelmente uma escola secundária.

Face a estas incertezas e indeterminações, importa que no planeamento da rede escolar se introduzam elementos de flexibilidade que permitam acomodar essas alterações previsíveis, nomeadamente adoptando para os equipamentos de ensino soluções funcionais que permitam adaptações simples a diferentes requisitos e utilizações num quadro de mutações permanentes.

III.2.4. Princípios Orientadores

Apesar de todas as incertezas e indeterminações que estão associadas à revisão da actual Lei de Bases, julga-se que a CMVPA não pode deixar-se aprisionar por uma perspectiva imediatista de gestão corrente que iniba um planeamento de médio prazo da rede de equipamentos de ensino do concelho. Deve antes, nesta oportunidade singular que a elaboração da Carta Educativa constitui, adoptar uma visão ambiciosa de futuro, dotando-se de instrumentos de planeamento que permitam responder eficazmente aos desafios que se lhe colocam num domínio - a educação - que é, de

forma crescente, um factor vital de competitividade e determinante na capacidade de atracção e fixação das populações.

Neste enquadramento, o planeamento da rede de equipamentos de ensino no horizonte temporal adoptado (a 10 anos) foi baseado nos seguintes princípios orientadores:

- a. As previsões da procura de ensino contemplam desde já o alargamento da escolaridade obrigatória a 12 anos.
- b. No âmbito geográfico do Território Educativo, a rede escolar pública programada deverá dar cobertura integral à procura (para essa rede pública, projectada para 2013) de todos os níveis de ensino (excepto o secundário) dentro desses âmbitos geográficos.
- c. Na estimação de procura de ensino para a rede pública considerou-se uma taxa de cobertura a 100% da procura gerada pela população residente no concelho de Vila Pouca de Aguiar (projectação para 2013).
- d. No que se refere a tipologias de escolas, admitiu-se que se mantêm as tipologias actualmente existentes.

Em última análise, entende-se que o planeamento da rede escolar para o horizonte de estudo (2013) deve estar estrategicamente voltado para um dimensionamento indicativo de capacidades dos novos equipamentos necessários para cobrir as necessidades (quantitativas) projectadas para o horizonte de estudo. Não deve, portanto, no âmbito das suas atribuições, prender-se excessivamente a CMVPA com aspectos qualitativos, seja na vertente de oferta qualitativa de ensino (sobretudo no que respeita ao futuro Ensino Secundário), ou das tipologias das escolas, importando que se adoptem soluções flexíveis e com capacidade de adaptação dos espaços e equipamentos a evoluções diversas, quer do quadro legislativo e orientador, quer das dinâmicas urbanas, sociológicas e demográficas que importa monitorizar tendo em vista as necessárias alterações do plano estabelecido.

Adicionalmente, no reordenamento da rede escolar devem ser contemplados os seguintes critérios básicos:

- I. Desactivação de Jardins de Infância e escolas de 1º Ciclo com um número reduzido de alunos (abaixo de 10, como nível mínimo), salvo situações especiais de grande isolamento e dificuldades de acesso ao estabelecimento alternativo mais próximo;
- II. Tempos de deslocação, em transporte escolar, entre o local de residência e a escola de acolhimento que não deverão, em princípio, exceder 30 minutos.
- III. Criação de pólos de oferta de educação pré-escolar e de ensino de 1º ciclo em localizações que, pela sua área de influência, tenham um potencial de captação de alunos em números ajustados ao desenvolvimento de processos educativos e das aprendizagens.

Para além dos enunciados, são objectivos centrais do planeamento da rede de ofertas educativas:

- Criação de condições para combater eficazmente o isolamento e marginalização de alunos e professores e para promover o desenvolvimento integral e socialização das crianças e jovens.
- Requalificação do parque escolar, proporcionando a alunos e professores instalações e dotações de equipamento adequadas a uma boa vivência escolar, às actuais exigências pedagógicas e ao pleno desenvolvimento dos processos educativos.
- Integração dos trajectos escolares, procurando que os alunos completem a escolaridade obrigatória no mesmo estabelecimento.
- Racionalização da utilização dos recursos educativos (instalações e pessoal).
- Melhoria da oferta educativa, dando resposta adequada às necessidades e anseios dos residentes no concelho e contribuindo decisivamente para atrair e fixar a população.

III.3. Delimitação de Territórios Educativos

O elemento estruturante das novas redes escolares é o Território Educativo (TE), que permite organizar o espaço geográfico concelhio em áreas que asseguram o cumprimento da escolaridade obrigatória em funcionamento vertical, contendo assim uma vertente de carácter pedagógico e outra de ordenamento territorial e urbanístico.

Cada Território Educativo é servido por uma Escola Nuclear, que funciona como um centro de dinamização e apoio, tanto pedagógico como de instalações, às restantes escolas que se encontram articuladas na sua área de influência. É na Escola Nuclear que se realizam certas funções e actividades que não é possível de desenvolver em escolas mais pequenas e menos equipadas.

A Escola Nuclear que serve o Território Educativo pode ser, de acordo com a Lei de Bases do Sistema Educativo em vigor, uma Escola Básica 2,3 (EB 23) ou uma Escola Básica Integrada (EBI¹²). Todavia, o Programa do XVII Governo introduz substanciais alterações na forma de estruturar os territórios educativos, uma vez que prevê uma escolaridade obrigatória de 12 anos. Neste enquadramento, a escola nuclear passaria a ser uma escola com Ensino Secundário.

No âmbito deste trabalho, irá ser tido em consideração o estabelecido pelo Programa do Governo, particularmente no que respeita ao alargamento da escolaridade obrigatória a 12 anos, embora obviamente sem ignorar a legislação ainda em vigor (Lei 46/86 - LBSE).

III.3.1. Características do Território Educativo

O território educativo é o espaço geográfico onde se assegura o cumprimento da escolaridade obrigatória em funcionamento integrado, contendo assim, uma vertente de carácter pedagógico e outra de ordenamento territorial e urbanístico. A característica principal do Território Educativo é garantir que os alunos que integram aquele espaço geográfico tenham assegurado o cumprimento da escolaridade obrigatória através da existência de uma Escola Nuclear, que funciona como um

¹² Escola onde é ministrada a educação pré-escolar e os três ciclos do ensino básico (EPE + EB1,2,3). Uma EBI pode ser constituída num único edifício ou num conjunto de edifícios fisicamente separados, mas cuja utilização (sob o ponto de vista de gestão pedagógica e de gestão dos recursos físicos) é feita de forma interdependente e complementar.

centro de dinamização e apoio, tanto pedagógico como de instalações, das restantes escolas que o compõem.

O Território Educativo também pode ser encarado *“como o conjunto de unidades educativas que têm em vista o prosseguimento de ações, actividades ou projectos educativos de interesse comum que lhe permitam encontrar melhores soluções pedagógicas, administrativas e financeiras”*.

Para efeitos de delimitação dos Territórios Educativos foram consideradas como fundamentais as seguintes características:

- a. Conter população a escolarizar que, segundo os critérios de dimensionamento da rede pública de equipamento escolar, justifique a existência de instalações escolares de educação pré-escolar, dos ciclos do ensino básico e do ensino secundário;
- b. Conter instalações escolares públicas destinadas à educação pré-escolar, ao ensino básico e ensino secundário, com capacidades suficientes face à respectiva população a escolarizar;
- c. Conter uma escola que, pelas suas características físicas, possa desempenhar as funções de Escola Nuclear;
- d. Nas zonas urbanas densamente habitadas, ter uma dimensão compatível com a distância que se considere aceitável os alunos de cada grupo etário percorrerem a pé, nas suas deslocações diárias entre a casa e a escola. Nas zonas menos urbanas, existir um sistema de transporte escolar que permita uma fácil (sobretudo a nível de tempo de percurso) ligação casa-escola;
- e. Não ser atravessada por barreiras físicas que dificultem ou tornem inseguras as deslocações pedonais de acesso às escolas. Estas barreiras físicas são fundamentalmente:
 - i. a rede viária principal;
 - ii. a rede ferroviária de superfície,

- iii. situações topográficas que dificultem as deslocações pedonais (por exemplo declives muito acentuados ou vales muito marcados),
 - iv. grandes áreas de usos não habitacionais ou de atravessamento inseguro (por exemplo instalações industriais);
- f. Coincidir, sempre que possível, com os limites administrativos das freguesias.

III.3.2. Metodologia de Delimitação dos Territórios Educativos

A metodologia a utilizar para a delimitação dos Territórios Educativos desenvolve-se em dois níveis.

Num primeiro nível, a análise é efectuada à escala do concelho, tendo como aspectos mais relevantes o ordenamento do território, a rede viária principal, o relevo e os limites administrativos das freguesias, bem como as projecções da procura de ensino.

Num segundo nível, cada território educativo é estudado a uma escala maior, para testar a sua funcionalidade face a aspectos mais pormenorizados, como por exemplo, a sua população por escalão etário, as características físicas e equipamentos das escolas candidatas a Escola Nuclear, a localização das restantes escolas, a existência de barreiras físicas não detectadas à escala do concelho, etc.

III.3.2.1. Ordenamento do Território

Relativamente ao ordenamento do território, atendeu-se aos Planos Municipais de Ordenamento do Território, nomeadamente o Plano Director Municipal (P.D.M.).

O P.D.M. classifica o espaço urbano em categorias de uso de solo (isto é, espaços onde um dado uso de solo deverá ser dominante) e define, para cada uma delas, as regras de ocupação, uso e transformação do solo.

As categorias de uso do solo identificadas no Regulamento do P.D.M. permitem perceber onde se localizam os usos de solo determinantes para a delimitação dos territórios educativos, especialmente as zonas de concentração da habitação, as

localizações preferenciais para os equipamentos escolares ou as barreiras físicas às deslocações pedonais.

Importa ainda que o planeamento da rede escolar e a delimitação dos Territórios Educativos na qual aquele se apoia estejam articulados com os vectores estratégicos de desenvolvimento do concelho e constituam um dos elementos de suporte dessas estratégias.

III.3.2.2. Limites Administrativos das Freguesias

Na elaboração da Carta Educativa não pode ser ignorada a importância das freguesias, tanto ao nível do planeamento como ao nível da gestão da rede de infra-estruturas (a freguesia é a menor divisão administrativa territorial).

Neste sentido, é conveniente que um território educativo corresponda a uma freguesia, a um número inteiro de freguesias ou a uma parte de uma única freguesia.

Tendo em conta que cada território educativo se deve articular em torno de uma Escola Nuclear e deve conter população a escolarizar que justifique a existência de instalações escolares, é possível identificar as freguesias onde a população a escolarizar é insuficiente para constituir um território educativo, as que podem corresponder a um único território educativo e aquelas que deverão ser divididas em vários territórios educativos.

Um indicador da necessidade de agregação ou de divisão das freguesias é a relação entre o número de jovens com idades até 18 anos residentes na freguesia e o número de alunos aceitável para uma escola nuclear.

III.3.3. Gestão Educativa

Para além dos aspectos referentes às infra-estruturas, a gestão da rede escolar tem uma vertente de carácter pedagógico/administrativo que convém acautelar aquando da constituição dos territórios educativos.

O Decreto-Lei n.º 115-A/98 de 4 de Maio veio criar o conceito de Agrupamento Escolar, propiciando assim a articulação do funcionamento da rede educativa. A constituição destes Agrupamentos Escolares, visou permitir a implementação do Regime de Autonomia, Administração e Gestão dos Estabelecimentos da Educação Pré-Escolar e dos Ensinos Básico e Secundário. Existe uma grande liberdade na

forma de constituição desses agrupamentos de natureza vertical, os quais integram níveis complementares de ensino. Deste modo, o funcionamento da rede será facilitado se os agrupamentos de escolas coincidirem com os territórios educativos, permitindo que os alunos completem a escolaridade obrigatória em escolas localizadas na sua área de influência.

No concelho de Vila Pouca de Aguiar existem actualmente dois agrupamentos escolares: Vila Pouca de Aguiar Sul (vertical) e Vila Pouca de Aguiar Norte (horizontal). O primeiro é composto por 34 escolas do 1º ciclo sendo que o ensino correspondente ao 2º ciclo e 3º ciclo é garantido pela sua escola nuclear (EB2,3 de Vila Pouca de Aguiar), existindo também um estabelecimento de ensino mediatizado que lecciona apenas o 5º e o 6º ano de escolaridade. O agrupamento de Vila Pouca de Aguiar Norte apenas engloba o 1º ciclo do ensino básico, tem 19 estabelecimentos deste nível mais um mediatizado (também com o 5º e o 6º ano). A escola do 3º ciclo e secundário de Vila Pouca de Aguiar é a única escola do concelho de Vila Pouca de Aguiar que não pertence a qualquer agrupamento, apesar de nela ser leccionado o 3º ciclo.

III.3.4. Delimitação dos Territórios Educativos

Tendo em conta a análise aprofundada ao concelho de Vila Pouca de Aguiar, a nível de ordenamento do território, rede viária principal, relevo e limites administrativos, bem como, a nível do parque escolar e das projecções da procura de ensino, considera-se apropriado definir dois Territórios Educativos:

- Território Educativo de Vila Pouca de Aguiar Norte que abrange as freguesias de Bornes de Aguiar, Bragado, Capeludos, Parada de Monteiros, Pensalvos, Sabroso de Aguiar, Valoura e Vreia de Bornes e que terá como escola nuclear a futura EBI Pedras Salgadas (a construir);
- Território Educativo de Vila Pouca de Aguiar Sul que abrange as freguesias de Afonsim, Alfarela de Jales, Gouvães da Serra, Santa Marta da Montanha, Soutelo de Aguiar, Telões, Trêsminas, Vila Pouca de Aguiar e Vreia de Jales e que terá como escola nuclear a futura EBI de Vila Pouca de Aguiar (que resultará da adaptação da actual EB2,3).

Estas duas escolas nucleares terão de assegurar a cobertura de toda a procura de 2^o e 3^o ciclos (do 5^o ao 9^o ano de escolaridade) gerada na região definida pela sua irradiação.

III.4. Projecções da Procura de Ensino para 2013

Reproduzem-se no Quadro III.1 as projecções da procura de ensino para 2013, desde o Pré-escolar até ao Secundário, por freguesia. Os valores da procura apresentados neste quadro consideram uma taxa de cobertura de 100% da procura para todos os níveis de ensino.

Quadro III. 1 – Projecções da procura de ensino (2013), por freguesia

PROCURA EM 2013	Pré-escolar	Ensino Básico			Ensino Secundário
		1º Ciclo	2º Ciclo	3º Ciclo	
C: Vila Pouca de Aguiar	353	599	270	401	324
F: Bornes de Aguiar	40	102	38	70	49
F: Bragado	15	16	9	15	14
F: Capeludos	7	20	9	16	4
F: Parada de Monteiros	3	4	1	0	0
F: Pensalvos	6	11	3	5	3
F: Sabroso de Aguiar	20	30	17	21	22
F: Valoura	9	10	3	8	6
F: Vreia de Bornes	23	33	19	23	23
Total Território Educativo Norte	123	226	99	158	121
F: Afonsim	3	13	3	6	7
F: Alfarela de Jales	3	13	2	5	5
F: Gouvães da Serra	10	14	5	7	4
F: Santa Marta da Montanha	3	5	3	3	2
F: Soutelo de Aguiar	31	51	24	38	34
F: Telões	45	64	27	35	33
F: Trêsminas	16	10	8	13	13
F: Vila Pouca de Aguiar	101	165	80	114	90
F: Vreia de Jales	18	38	19	22	15
Total Território Educativo Sul	230	373	171	243	203

Pretende-se desta forma, dar cobertura integral à procura de todos os níveis de ensino, desde o Pré-escolar ao Ensino Secundário gerada pela população residente no concelho.

Sublinhe-se que as projecções apresentadas para o ano de 2013 assentam nomeadamente nos seguintes pressupostos:

- Escolaridade obrigatória de 12 anos (em 2013), prevista no Programa do XVII Governo Constitucional;
- Como referido, a taxa de cobertura da procura de ensino será de 100% da procura para todos os níveis de ensino (desde o Pré-escolar até ao Secundário) gerada pela população residente no concelho;
- Ausência de abandono escolar;
- Manutenção dos níveis de retenção verificados em anos recentes, com implicação nas proporções apuradas de alunos em idade própria (e fora destas idades) de frequência de cada ciclo de ensino.

III.5. Planeamento da Rede Escolar

III.5.1. Capacidade dos Equipamentos Escolares Existentes e já Programados

A capacidade (em número de alunos/crianças) dos equipamentos escolares é estimada pelo produto da capacidade em turmas de cada instalação (dados fornecidos pelos inquéritos realizados às escolas) pelo número de alunos/crianças recomendável por turma.

Deste modo, para o Concelho de Vila Pouca de Aguiar a capacidade em número de crianças dos equipamentos de Educação Pré-escolar adopta uma capacidade máxima de 20 crianças por sala de actividades, valor estabelecido face à capacidade actual das salas destes equipamentos.

No caso do 1º Ciclo do Ensino Básico, este valor foi fixado numa capacidade recomendável de 24 alunos por sala de aula, salvo quando expressamente referido pelo estabelecimento que a capacidade por sala é inferior a este valor.

Para o 2º e 3º ciclos do ensino básico e para o Secundário, o processo de cálculo da capacidade dos equipamentos é semelhante, isto é, a capacidade por turma recomendável é de 24 alunos por turma. No entanto é de referir que a capacidade máxima por turma indicada pelo Ministério da Educação é de 28 alunos por sala.

Deste modo, obtêm-se as capacidades apresentadas no Quadro III.2, no qual se contemplam, na situação futura, a construção de um novo pavilhão de forma a incluir mais 16 salas de 1º ciclo na EB23 de Vila Pouca de Aguiar (transformando-se assim numa EBI), e ainda a construção da nova EBI de Pedras Salgadas em Bornes de Aguiar. De referir ainda que as referidas alterações programadas vêm associadas à concentração da oferta de 1º Ciclo nas freguesias de Bornes de Aguiar e Vila Pouca de Aguiar, com manutenção e eventual requalificação dos JI actualmente existentes.

Quadro III. 2 – Capacidades actuais e futuras (médio prazo) dos estabelecimentos de ensino

Território Educativo	Código DAPP	Nome do Estabelecimento	Freguesia	Capacidade Actual										Capacidade Programada																											
				Capacidade em Turmas					Capacidade em alunos					Capacidade em Turmas					Capacidade em alunos																						
				PE	1º Ciclo	2º Ciclo	3º Ciclo	Secundário	PE	1º Ciclo	2º Ciclo	3º Ciclo	Secundário	PE	1º Ciclo	2º Ciclo	3º Ciclo	Secundário	PE	1º Ciclo	2º Ciclo	3º Ciclo	Secundário																		
Sul	1713032	EB1 de Afonsim	Afonsim	0	1	0	0	0	0	14	0	0	0	0	0	0	0	0	0	0	0	0	0	0	0	0	0	0	0	0	0	0	0	0	0	0	0	0	0	0	0
Sul	1713293	EB1 de Alfarela de Jales	Alfarela de Jales	0	1	0	0	0	0	12	0	0	0	0	0	0	0	0	0	0	0	0	0	0	0	0	0	0	0	0	0	0	0	0	0	0	0	0	0	0	
Sul	1713135	EB1 de Cidadelha de Jales	Alfarela de Jales	0	0	0	0	0	0	24	0	0	0	0	0	0	0	0	0	0	0	0	0	0	0	0	0	0	0	0	0	0	0	0	0	0	0	0	0	0	
Norte	1713339	Centro Social Nossa Senhora de Lurdes	Bornes de Aguiar	2	0	0	0	0	40	0	0	0	0	2	0	0	0	0	40	0	0	0	0	0	0	0	0	0	0	0	0	0	0	0	0	0	0	0	0	0	
Norte	1713166	Nova EBI de Pedras Salgadas	Bornes de Aguiar	0	3	0	0	0	0	72	0	0	0	0	10	5	7	0	240	120	168	0	0	0	0	0	0	0	0	0	0	0	0	0	0	0	0	0	0	0	
Norte		Jl de Pedras Salgadas	Bornes de Aguiar	1	0	0	0	0	20	0	0	0	0	1	0	0	0	20	0	0	0	0	0	0	0	0	0	0	0	0	0	0	0	0	0	0	0	0	0	0	
Norte	1713180	EB1 Lagoa	Bornes de Aguiar	0	1	0	0	0	0	10	0	0	0	0	0	0	0	0	0	0	0	0	0	0	0	0	0	0	0	0	0	0	0	0	0	0	0	0	0	0	
Norte	1713465	EB1 Lagobom	Bornes de Aguiar	0	2	0	0	0	0	48	0	0	0	0	0	0	0	0	0	0	0	0	0	0	0	0	0	0	0	0	0	0	0	0	0	0	0	0	0	0	
Norte	1713390	EB1 de Bornes de Aguiar	Bornes de Aguiar	0	1	0	0	0	0	15	0	0	0	0	0	0	0	0	0	0	0	0	0	0	0	0	0	0	0	0	0	0	0	0	0	0	0	0	0	0	
Norte	1713438	EB1 de Valugas	Bornes de Aguiar	0	1	0	0	0	0	20	0	0	0	0	0	0	0	0	0	0	0	0	0	0	0	0	0	0	0	0	0	0	0	0	0	0	0	0	0	0	
Norte	1713578	EB1 de Vila Meã	Bornes de Aguiar	0	1	0	0	0	0	15	0	0	0	0	0	0	0	0	0	0	0	0	0	0	0	0	0	0	0	0	0	0	0	0	0	0	0	0	0	0	
Norte	1713639	EB1 Bragado	Bragado	0	2	0	0	0	0	40	0	0	0	0	0	0	0	0	0	0	0	0	0	0	0	0	0	0	0	0	0	0	0	0	0	0	0	0	0	0	
Norte	1713663	EB1 de Carrazedo	Bragado	0	1	0	0	0	0	15	0	0	0	0	0	0	0	0	0	0	0	0	0	0	0	0	0	0	0	0	0	0	0	0	0	0	0	0	0	0	
Norte	1713353	EB1 de Vilela da Cabugueira	Bragado	0	2	0	0	0	0	30	0	0	0	0	0	0	0	0	0	0	0	0	0	0	0	0	0	0	0	0	0	0	0	0	0	0	0	0	0	0	
Norte		Jl Itinerante Capeludos/Vilela de Cabugueira	Capeludos/Bragado	0	0	0	0	0	0	0	0	0	0	0	1	0	0	0	20	0	0	0	0	0	0	0	0	0	0	0	0	0	0	0	0	0	0	0	0	0	
Norte	1713526	EB1 de Freixeda	Capeludos	0	2	0	0	0	0	20	0	0	0	0	0	0	0	0	0	0	0	0	0	0	0	0	0	0	0	0	0	0	0	0	0	0	0	0	0	0	
Norte	1713826	EB1 Capeludos	Capeludos	0	3	0	0	0	0	30	0	0	0	0	0	0	0	0	0	0	0	0	0	0	0	0	0	0	0	0	0	0	0	0	0	0	0	0	0	0	
Norte	1713046	EB1 de Vilarinho	Capeludos	0	1	0	0	0	0	15	0	0	0	0	0	0	0	0	0	0	0	0	0	0	0	0	0	0	0	0	0	0	0	0	0	0	0	0	0	0	
Norte	1713776	EBM Nº 557 Capeludos	Capeludos	0	0	2	0	0	0	48	0	0	0	0	0	0	0	0	0	0	0	0	0	0	0	0	0	0	0	0	0	0	0	0	0	0	0	0	0	0	
Sul	1713373	EB1 de Gouvães da Serra	Gouvães da Serra	0	1	0	0	0	0	24	0	0	0	0	0	0	0	0	0	0	0	0	0	0	0	0	0	0	0	0	0	0	0	0	0	0	0	0	0	0	
Norte	1713727	EB1 de Parada de Monteiros	Parada de Monteiros	0	1	0	0	0	0	24	0	0	0	0	0	0	0	0	0	0	0	0	0	0	0	0	0	0	0	0	0	0	0	0	0	0	0	0	0	0	
Norte	1713162	EB1 de Cabanes	Pensalvos	0	1	0	0	0	0	20	0	0	0	0	0	0	0	0	0	0	0	0	0	0	0	0	0	0	0	0	0	0	0	0	0	0	0	0	0	0	
Norte	1713814	EB1 nº2 Pensalvos	Pensalvos	0	0	0	0	0	0	15	0	0	0	0	0	0	0	0	0	0	0	0	0	0	0	0	0	0	0	0	0	0	0	0	0	0	0	0	0	0	
Norte	1713003	EB1 de Sabroso de Aguiar	Sabroso de Aguiar	0	6	0	0	0	0	144	0	0	0	0	0	0	0	0	0	0	0	0	0	0	0	0	0	0	0	0	0	0	0	0	0	0	0	0	0	0	
Norte	1713981	Jl de Sabroso de Aguiar	Sabroso de Aguiar	6	0	0	0	0	120	0	0	0	0	6	0	0	0	120	0	0	0	0	0	0	0	0	0	0	0	0	0	0	0	0	0	0	0	0	0	0	
Sul	1713875	EB1 de Lixa do Alvão	Soutelo de Aguiar	0	1	0	0	0	0	24	0	0	0	0	0	0	0	0	0	0	0	0	0	0	0	0	0	0	0	0	0	0	0	0	0	0	0	0	0	0	
Sul	1713341	EB1 Parada do Corgo	Soutelo de Aguiar	0	1	0	0	0	0	15	0	0	0	0	0	0	0	0	0	0	0	0	0	0	0	0	0	0	0	0	0	0	0	0	0	0	0	0	0	0	
Sul	1713656	EB1 de Carrazedo do Alvão	Soutelo de Aguiar	0	2	0	0	0	0	20	0	0	0	0	0	0	0	0	0	0	0	0	0	0	0	0	0	0	0	0	0	0	0	0	0	0	0	0	0	0	
Sul	1713410	EB1 de Fontes	Soutelo de Aguiar	0	2	0	0	0	0	40	0	0	0	0	0	0	0	0	0	0	0	0	0	0	0	0	0	0	0	0	0	0	0	0	0	0	0	0	0	0	
Sul	1713638	EB1 de Paredes do Alvão	Soutelo de Aguiar	0	1	0	0	0	0	15	0	0	0	0	0	0	0	0	0	0	0	0	0	0	0	0	0	0	0	0	0	0	0	0	0	0	0	0	0	0	
Sul	1713334	EB1 de Soutelo de Aguiar	Soutelo de Aguiar	0	1	0	0	0	0	24	0	0	0	0	0	0	0	0	0	0	0	0	0	0	0	0	0	0	0	0	0	0	0	0	0	0	0	0	0	0	0
Sul	1713242	Jardim de Infância Soutelo de Aguiar	Soutelo de Aguiar	2	0	0	0	0	40	0	0	0	0	2	0	0	0	40	0	0	0	0	0	0	0	0	0	0	0	0	0	0	0	0	0	0	0	0	0	0	
Sul	1713710	Jardim de Infância de Carrazedo do Alvão	Soutelo de Aguiar	1	0	0	0	0	20	0	0	0	0	1	0	0	0	20	0	0	0	0	0	0	0	0	0	0	0	0	0	0	0	0	0	0	0	0	0	0	
Sul	1713247	EB1 da Gralheira	Telões	0	1	0	0	0	0	20	0	0	0	0	0	0	0	0	0	0	0	0	0	0	0	0	0	0	0	0	0	0	0	0	0	0	0	0	0	0	

Território Educativo	Código DAPP	Nome do Estabelecimento	Freguesia	Capacidade Actual										Capacidade Programada																										
				Capacidade em Turmas					Capacidade em alunos					Capacidade em Turmas					Capacidade em alunos																					
				PE	1º Ciclo	2º Ciclo	3º Ciclo	Secundário	PE	1º Ciclo	2º Ciclo	3º Ciclo	Secundário	PE	1º Ciclo	2º Ciclo	3º Ciclo	Secundário	PE	1º Ciclo	2º Ciclo	3º Ciclo	Secundário																	
Sul	1713633	EB1 de Telões	Telões	0	3	0	0	0	0	0	60	0	0	0	0	0	0	0	0	0	0	0	0	0	0	0	0	0	0	0	0	0	0	0	0	0	0	0	0	0
Sul	1713107	Jardim de Infância de Telões - Penassal	Telões	4	0	0	0	0	0	80	0	0	0	0	0	4	0	0	0	0	0	80	0	0	0	0	0	0	0	0	0	0	0	0	0	0	0	0	0	
Sul	1713952	Jardim de Infância de Tourencinho	Telões	2	0	0	0	0	0	40	0	0	0	0	2	0	0	0	0	0	40	0	0	0	0	0	0	0	0	0	0	0	0	0	0	0	0	0	0	
Sul	1713075	EB1 da Granja	Tresminas	0	2	0	0	0	0	48	0	0	0	0	0	0	0	0	0	0	0	0	0	0	0	0	0	0	0	0	0	0	0	0	0	0	0	0	0	
Sul	1713752	EB1 de Covas nº 1	Tresminas	0	1	0	0	0	0	24	0	0	0	0	0	0	0	0	0	0	0	0	0	0	0	0	0	0	0	0	0	0	0	0	0	0	0	0	0	
Sul	1713662	EB1 de Covas nº 2 - Vilarelho	Tresminas	0	1	0	0	0	0	15	0	0	0	0	0	0	0	0	0	0	0	0	0	0	0	0	0	0	0	0	0	0	0	0	0	0	0	0	0	
Sul		Jl de Covas	Tresminas	0	0	0	0	0	0	0	0	0	0	0	1	0	0	0	0	0	20	0	0	0	0	0	0	0	0	0	0	0	0	0	0	0	0	0	0	
Sul	1713527	EB1 de Filhagosa	Tresminas	0	1	0	0	0	0	15	0	0	0	0	0	0	0	0	0	0	0	0	0	0	0	0	0	0	0	0	0	0	0	0	0	0	0	0	0	
Sul	1713042	EB1 de Revel	Tresminas	0	1	0	0	0	0	24	0	0	0	0	0	0	0	0	0	0	0	0	0	0	0	0	0	0	0	0	0	0	0	0	0	0	0	0	0	
Sul	1713773	EB1 da Ribeirinha	Tresminas	0	1	0	0	0	0	10	0	0	0	0	0	0	0	0	0	0	0	0	0	0	0	0	0	0	0	0	0	0	0	0	0	0	0	0	0	
Sul	1713856	EB1 de Vales	Tresminas	0	1	0	0	0	0	18	0	0	0	0	0	0	0	0	0	0	0	0	0	0	0	0	0	0	0	0	0	0	0	0	0	0	0	0	0	
Norte	1713234	EB1 de Valoura	Valoura	0	1	0	0	0	0	20	0	0	0	0	0	0	0	0	0	0	0	0	0	0	0	0	0	0	0	0	0	0	0	0	0	0	0	0	0	
Norte	1713083	EB1 de Vila do Conde	Valoura	0	1	0	0	0	0	20	0	0	0	0	0	0	0	0	0	0	0	0	0	0	0	0	0	0	0	0	0	0	0	0	0	0	0	0	0	
Norte	1713374	Jardim de Infância de Vila do Conde	Valoura	1	0	0	0	0	15	0	0	0	0	1	0	0	0	0	15	0	0	0	0	0	0	0	0	0	0	0	0	0	0	0	0	0	0	0	0	
Sul		Centro Social Paroquial Padre Sebastião Esteves	Vila Pouca de Aguiar	2	0	0	0	0	48	0	0	0	0	2	0	0	0	0	48	0	0	0	0	0	0	0	0	0	0	0	0	0	0	0	0	0	0	0	0	
Sul	1713703	Nova EB1 de Vila Pouca de Aguiar	Vila Pouca de Aguiar	0	0	14	11	0	0	336	264	0	0	16	11	14	0	0	384	264	336	0	0	0	0	0	0	0	0	0	0	0	0	0	0	0	0	0		
Sul	1713729	EB1 de Vila Pouca de Aguiar	Vila Pouca de Aguiar	0	1	0	0	0	24	0	0	0	0	0	0	0	0	0	0	0	0	0	0	0	0	0	0	0	0	0	0	0	0	0	0	0	0	0	0	
Sul	1713873	EB1 de Cidadelha de Aguiar	Vila Pouca de Aguiar	0	2	0	0	0	30	0	0	0	0	0	0	0	0	0	0	0	0	0	0	0	0	0	0	0	0	0	0	0	0	0	0	0	0	0	0	
Sul	1713319	EB1 de Nuzedo	Vila Pouca de Aguiar	0	2	0	0	0	40	0	0	0	0	0	0	0	0	0	0	0	0	0	0	0	0	0	0	0	0	0	0	0	0	0	0	0	0	0	0	
Sul	1713493	Escola Secundária de Vila Pouca de Aguiar	Vila Pouca de Aguiar	0	0	0	13	18	0	0	312	432	0	0	0	0	31	0	0	0	0	0	0	0	0	0	0	0	0	0	0	0	0	0	0	0	0	0	744	
Sul	1713436	Jardim de Infância de Cidadelha de Aguiar	Vila Pouca de Aguiar	1	0	0	0	0	20	0	0	0	0	1	0	0	0	20	0	0	0	0	0	0	0	0	0	0	0	0	0	0	0	0	0	0	0	0	0	
Sul	1713838	Jardim de Infância de Nuzedo	Vila Pouca de Aguiar	2	0	0	0	0	40	0	0	0	0	2	0	0	0	40	0	0	0	0	0	0	0	0	0	0	0	0	0	0	0	0	0	0	0	0	0	
Sul	1713832	Jardim de Infância de Vila Pouca de Aguiar	Vila Pouca de Aguiar	4	0	0	0	0	80	0	0	0	0	4	0	0	0	80	0	0	0	0	0	0	0	0	0	0	0	0	0	0	0	0	0	0	0	0	0	
Norte	1713464	EB1 de Barbadaes	Vreia de Borne	0	2	0	0	0	48	0	0	0	0	0	0	0	0	0	0	0	0	0	0	0	0	0	0	0	0	0	0	0	0	0	0	0	0	0	0	
Norte	1713865	EB1 de Eiriz	Vreia de Borne	0	1	0	0	0	20	0	0	0	0	0	0	0	0	0	0	0	0	0	0	0	0	0	0	0	0	0	0	0	0	0	0	0	0	0	0	
Norte	1713069	Jardim de Infância de Barbadaes de Baixo	Vreia de Borne	1	0	0	0	0	20	0	0	0	0	1	0	0	0	20	0	0	0	0	0	0	0	0	0	0	0	0	0	0	0	0	0	0	0	0	0	
Sul	1713015	EB1 de Campo de Jales	Vreia de Jales	0	2	0	0	0	30	0	0	0	0	0	0	0	0	0	0	0	0	0	0	0	0	0	0	0	0	0	0	0	0	0	0	0	0	0	0	
Sul	1713805	EB1 de Cerdeira de Jales	Vreia de Jales	0	1	0	0	0	24	0	0	0	0	0	0	0	0	0	0	0	0	0	0	0	0	0	0	0	0	0	0	0	0	0	0	0	0	0	0	
Sul	1713029	EB1 da Barrela	Vreia de Jales	0	1	0	0	0	24	0	0	0	0	0	0	0	0	0	0	0	0	0	0	0	0	0	0	0	0	0	0	0	0	0	0	0	0	0	0	
Sul	1713138	EB1 de Quintã de Jales	Vreia de Jales	0	1	0	0	0	24	0	0	0	0	0	0	0	0	0	0	0	0	0	0	0	0	0	0	0	0	0	0	0	0	0	0	0	0	0	0	
Sul	1713817	EB1 de Raiz do Monte	Vreia de Jales	0	1	0	0	0	24	0	0	0	0	0	0	0	0	0	0	0	0	0	0	0	0	0	0	0	0	0	0	0	0	0	0	0	0	0	0	
Sul	1713521	EB1 de Vreia de Jales	Vreia de Jales	0	1	0	0	0	24	0	0	0	0	0	0	0	0	0	0	0	0	0	0	0	0	0	0	0	0	0	0	0	0	0	0	0	0	0	0	

Fonte: Inquéritos realizados às escolas

No Quadro III.3 apresenta-se uma síntese destas capacidades, por freguesia e nível de ensino, na qual as repartições das capacidades da EB23 e da ES/3, entre oferta de 2º, de 3º ciclo e secundário, reflecte a afectação verificada em 2003/04.

Quadro III. 3 – Capacidade actual por freguesia e por ciclo

CAPACIDADE ACTUAL	Pré-escolar	Ensino Básico			Ensino Secundário
		1º Ciclo	2º Ciclo	3º Ciclo	
C: Vila Pouca de Aguiar	675	1439	432	576	432
F: Bornes de Aguiar	60	180	0	0	0
F: Bragado	10	85	0	0	0
F: Capeludos	10	65	48	0	0
F: Parada de Monteiros	0	24	0	0	0
F: Pensalvos	0	35	0	0	0
F: Sabroso de Aguiar	120	144	0	0	0
F: Valoura	15	40	0	0	0
F: Vreia de Bornes	20	68	0	0	0
Total Território Educativo Norte	235	641	48	0	0
F: Afonsim	0	14	0	0	0
F: Alfarela de Jales	0	36	0	0	0
F: Gouvães da Serra	0	24	0	0	0
F: Santa Marta da Montanha	0	0	0	0	0
F: Soutelo de Aguiar	60	138	0	0	0
F: Telões	120	188	0	0	0
F: Trêsminas	0	154	0	0	0
F: Vila Pouca de Aguiar	188	94	336	576	432
F: Vreia de Jales	72	150	48	0	0
Total Território Educativo Sul	440	798	384	576	432

Fonte: Inquéritos realizados às escolas

III.5.2. Balanço Prospectivo – Rede Actual

Nesta secção faz-se uma análise prospectiva (para o horizonte de 2013) centrada em balanços de oferta-procura de ensino. Este balanço assenta, por um lado, nas projecções da procura de ensino apresentadas na secção III.4 do presente documento e, por outro lado, nas capacidades dos equipamentos existentes. Este balanço prospectivo permite caracterizar a situação actual da rede escolar do Concelho de Vila Pouca de Aguiar, servindo de ponto de partida para a reconfiguração da rede escolar que se apresentará mais adiante.

Como resultado deste balanço prospectivo que caracteriza a situação actual, identificam-se as debilidades da rede escolar actual face à procura projectada para 2013 que permitem esboçar propostas de reconfiguração da rede tendo em vista a superação dos desequilíbrios identificados.

Neste balanço prospectivo, admitiram-se as seguintes hipóteses de trabalho:

- Uma cobertura total da procura de ensino nos seus diversos níveis pela rede escolar do concelho, considerando todas as escolas existentes, independentemente da sua natureza (públicas e privadas).
- Os actuais estabelecimentos não integrados na rede pública do Ministério da Educação (IPSS, particulares, cooperativos, etc.) manterão em 2013 a oferta e capacidades actualmente existentes.
- Os restantes estabelecimentos da rede pública do M.E. manterão as suas tipologias e capacidades actuais (no caso da Capacidade Actual indicada).

O balanço Oferta-Procura apresentado no Quadro III.4 é obtido pela diferença entre a Capacidade Actual e a Procura de Ensino em 2013 (valores em número de alunos).

Da análise deste balanço, centrada na rede actual, resultam as seguintes conclusões principais:

- No Pré-escolar, verifica-se um excesso de oferta a nível do concelho de 322 lugares, sendo no entanto de referir que mais de metade das freguesias de Vila Pouca de Aguiar apresenta um saldo negativo oferta-procura, dada a ausência de oferta deste tipo naquelas freguesias. Esta situação também se verifica ao nível dos Territórios Educativos, apresentando ambos excesso de oferta global de equipamentos de pré-escolar;
- No 1º ciclo do Ensino Básico, o excesso de oferta no concelho é muito elevado (840 lugares) existindo apenas uma freguesia, Santa Marta da Montanha, que não possui qualquer tipo de oferta deste nível de ensino. No que se reporta aos Territórios Educativos, verifica-se em ambos o excesso de oferta já referido também ao nível do concelho;

Quadro III. 4 - Balanço Oferta-Procure por ciclo para a Rede Actual.

BALANÇO CAPACIDADE ACTUAL	Pré-escolar	Ensino Básico			Ensino Secundário
		1º Ciclo	2º Ciclo	3º Ciclo	
C: Vila Pouca de Aguiar	322	840	162	175	108
F: Bornes de Aguiar	20	78	-38	-70	-49
F: Bragado	-5	69	-9	-15	-14
F: Capeludos	3	45	39	-16	-4
F: Parada de Monteiros	-3	20	-1	0	0
F: Pensalvos	-6	24	-3	-5	-3
F: Sabroso de Aguiar	100	114	-17	-21	-22
F: Valoura	6	30	-3	-8	-6
F: Vreia de Bornes	-3	35	-19	-23	-23
Total Território Educativo Norte	112	415	-51	-158	-121
F: Afonsim	-3	1	-3	-6	-7
F: Alfarela de Jales	-3	23	-2	-5	-5
F: Gouvães da Serra	-10	10	-5	-7	-4
F: Santa Marta da Montanha	-3	-5	-3	-3	-2
F: Soutelo de Aguiar	29	87	-24	-38	-34
F: Telões	75	124	-27	-35	-33
F: Trêsminas	-16	144	-8	-13	-13
F: Vila Pouca de Aguiar	87	-71	256	462	342
F: Vreia de Jales	54	112	29	-22	-15
Total Território Educativo Sul	210	425	213	333	229

- No conjunto dos 2º e 3º ciclos do Ensino Básico, verifica-se que a oferta cobre a totalidade da procura, havendo um excesso de 162 lugares no 2º Ciclo e 175 lugares no 3º Ciclo. De salientar que apenas existe oferta destes níveis de ensino na sede do Concelho que serve todo o Concelho de Vila Pouca de Aguiar. Ao nível dos Territórios Educativos, o balanço no Território Educativo Norte resulta negativo fruto da ausência de oferta destes níveis de ensino nas freguesias que o compõem, ao contrário do que sucede no Território Educativo Sul, uma

vez que o estabelecimento de ensino aí presente garante a oferta a toda a procura verificada nesse território;

- A oferta ao nível do Ensino Secundário é garantida pela Escola Secundária de Vila Pouca de Aguiar, constatando-se um excesso de capacidade de 108 lugares relativamente à procura estimada para 2013 deste nível de ensino no Concelho.

III.5.3. Configuração da Rede Escolar

O balanço prospectivo apresentado na secção anterior mostra um claro excesso de oferta ao nível do Ensino Básico, particularmente no que diz respeito ao 1º Ciclo, como resultado das dinâmicas demográficas verificadas e concomitante rarefação da procura de ensino. Acresce que, como indicado no diagnóstico apresentado no relatório da Fase I, a maioria das escolas do 1º ciclo são tipicamente de muito pequena dimensão e estão mal dotadas de infraestruturas de apoio e equipamentos, para além de serem construções antigas e com algumas deficiências ao nível do estado de conservação. Deste modo, julga-se que a solução mais adequada (e que corresponde à orientação que vem sendo seguida pela Câmara Municipal de Vila Pouca de Aguiar e pela DREN) para o Concelho é a concentração da oferta de 1º ciclo em dois pólos escolares, a médio prazo.

Esta concentração da oferta de todos os graus de ensino na sede do concelho e na freguesia de Bornes de Aguiar, para além de argumentos de racionalização da utilização de recursos educativos, insere-se numa estratégia de superação da marginalização e isolamento de alunos e professores das escolas das freguesias mais rurais do concelho, de criação de condições propícias ao desenvolvimento integral das crianças e à elevação dos processos pedagógicos e da aprendizagem.

De salientar, no entanto, a intenção da CMVPA de manter os Jardins de Infância actualmente existentes. Isto porque, numa perspectiva de oferta de proximidade, se pretende evitar tempos de deslocação excessivos das crianças de mais tenra idade de algumas zonas do Concelho.

As alterações de tipologia e funcionamento dos equipamentos, relativamente à situação actual, são as que se seguem:

- a) No Território Educativo Norte:

a1) Construção de uma nova Escola Básica Integrada nas Pedras Salgadas, concentrando a oferta de 1º Ciclo (com desactivação de todas as EB1 actualmente existentes) e implantando uma oferta de 2º e 3º ciclos (actualmente inexistente neste Território Educativo).

b) No Território Educativo Sul:

b1) Desactivação de todas as EB1 existentes neste Território Educativo.

b2) Integração do 1º ciclo na EB2, 3 de Vila Pouca de Aguiar (que seria assim convertida numa EBI) com a construção de um novo pavilhão na referida escola.

b3) Introdução do ensino profissional na Escola Secundária de Vila Pouca de Aguiar.

Como é óbvio, a manutenção a médio / longo prazo destes dois pólos dependerá de dinâmicas demográficas e de procura de ensino que importa monitorizar.

Com estas propostas de actuação, a rede escolar do concelho seria constituída pelos equipamentos constantes do Quadro III.3. O dimensionamento da oferta pública de pré-escolar pública está dependente de opções políticas relativamente à complementaridade da oferta privada (das IPSS) já hoje implantada na freguesia de Vila Pouca de Aguiar.

Tendo em vista o alargamento da escolaridade obrigatória, a necessidade acrescida de reforçar as ofertas de carácter vocacional / profissionalizante e as enormes incertezas sobre a repartição futura da procura de ensino de nível secundário entre Cursos Gerais e outros tipos de opções (tecnológicos / vocacionais / profissionais), particularmente num concelho cuja oferta se limita a Cursos Predominantemente Orientados para o Prosseguimento de Estudos (CSPOPE), optou-se por afectar toda a procura de secundário projectada para 2013 à Escola Secundária de Vila Pouca de Aguiar, na qual importaria implantar a prazo uma oferta de Cursos Tecnológicos Predominantemente Orientados para a Vida Activa (CSPOVA), ainda que limitada a opções de maior procura, colmatando uma lacuna já actualmente sentida e que será muito provavelmente agravada com o previsto alargamento da escolaridade obrigatória. A viabilidade desta possibilidade deverá ser cuidadosamente ponderada face a evoluções da procura de ensino por parte da população jovem do concelho que

é altamente problemático prever nesta altura e à imperiosa necessidade de garantir a diversidade de ofertas educativas que vão ao encontro das necessidades e anseios das populações jovens do concelho de Vila Pouca de Aguiar.

De sublinhar, a este propósito, que as projecções da procura de secundário para 2013 atrás apresentadas assentam numa hipótese de manutenção dos níveis de retenção verificados em anos recentes, hipótese esta que encerra um elevado grau de optimismo, não sendo de excluir que, pelo menos numa fase inicial de implementação do alargamento da escolaridade obrigatória, os níveis de retenção subam de forma significativa, empolando portanto as projecções apresentadas.

No Quadro III.5 apresenta-se a lista completa das escolas que integram a rede escolar proposta bem como as capacidades por ciclo (em turmas e alunos).

No Quadro III.6 apresenta-se o balanço oferta-procura prospectivo (para 2013).

Quadro III. 5 – Rede escolar proposta.

Território Educativo	Código DAPP	Nome do Estabelecimento	Freguesia	Capacidade Programada										
				Capacidade em Turmas					Capacidade em alunos					
				PE	1º Ciclo	2º Ciclo	3º Ciclo	Secundário	PE	1º Ciclo	2º Ciclo	3º Ciclo	Secundário	
Norte	1713339	Centro Social Nossa Senhora de Lurdes	Bornes de Aguiar	2	0	0	0	0	0	40	0	0	0	0
Norte	1713166	Nova EBI de Pedras Salgadas	Bornes de Aguiar	0	10	5	7	0	0	240	120	168	0	0
Norte		Jl de Pedras Salgadas	Bornes de Aguiar	1	0	0	0	0	20	0	0	0	0	0
Norte	1713981	Jl de Sabroso de Aguiar	Sabroso de Aguiar	6	0	0	0	0	120	0	0	0	0	0
Norte	1713374	Jl de Vila do Conde	Valoura	1	0	0	0	0	15	0	0	0	0	0
Norte		Jl Itinerante Capeludos/Vilela de Cabugueira	Capeludos/Bragado	1	0	0	0	0	20	0	0	0	0	0
Norte	1713069	Jl de Barbadães de Baixo	Vreia de Bornes	1	0	0	0	0	20	0	0	0	0	0
Total Território Educativo Norte				12	10	5	7	0	235	240	120	168	0	0
Sul	1713242	Jl de Soutelo de Aguiar	Soutelo de Aguiar	2	0	0	0	0	40	0	0	0	0	0
Sul	1713710	Jl de Carrizado do Alvão	Soutelo de Aguiar	1	0	0	0	0	20	0	0	0	0	0
Sul	1713107	Jl de Telões - Penassal	Telões	4	0	0	0	0	80	0	0	0	0	0
Sul	1713952	Jl de Tourencinho	Telões	2	0	0	0	0	40	0	0	0	0	0
Sul		Jl de Covas	Tresminas	1	0	0	0	0	20	0	0	0	0	0
Sul		Centro Social Paroquial Padre Sebastião Esteves	Vila Pouca de Aguiar	2	0	0	0	0	48	0	0	0	0	0
Sul	1713703	Nova EBI de Vila Pouca de Aguiar	Vila Pouca de Aguiar	0	16	11	14	0	0	384	264	336	0	0
Sul	1713493	Escola Secundária de Vila Pouca de Aguiar	Vila Pouca de Aguiar	0	0	0	0	31	0	0	0	0	744	0
Sul	1713436	Jl de Cidadelha de Aguiar	Vila Pouca de Aguiar	1	0	0	0	0	20	0	0	0	0	0
Sul	1713838	Jl de Nuzedo	Vila Pouca de Aguiar	2	0	0	0	0	40	0	0	0	0	0
Sul	1713832	Jl de Vila Pouca de Aguiar	Vila Pouca de Aguiar	4	0	0	0	0	80	0	0	0	0	0
Sul	1716655	Jl de Campo de Jales	Vreia de Jales	3	0	0	0	0	72	0	0	0	0	0
Total Território Educativo Sul				22	16	11	14	31	460	384	264	336	744	0
TOTAL DO CONCELHO DE VILA POUÇA DE AGUIAR				34	26	16	21	31	695	624	384	504	744	0

Quadro III. 6 - Balanço Oferta-Procure (2013) por ciclo e freguesia.

BALANÇO CAPACIDADE PROGRAMADA	Pré- escolar	Ensino Básico			Ensino Secundário
		1º Ciclo	2º Ciclo	3º Ciclo	
C: Vila Pouca de Aguiar	342	25	114	103	420
F: Bornes de Aguiar	20	138	82	98	-49
F: Bragado	-5	-16	-9	-15	-14
F: Capeludos	3	-20	-9	-16	-4
F: Parada de Monteiros	-3	-4	-1	0	0
F: Pensalvos	-6	-11	-3	-5	-3
F: Sabroso de Aguiar	100	-30	-17	-21	-22
F: Valoura	6	-10	-3	-8	-6
F: Vreia de Bornes	-3	-33	-19	-23	-23
Total Território Educativo Norte	112	14	21	10	-121
F: Afonsim	-3	-13	-3	-6	-7
F: Alfarela de Jales	-3	-13	-2	-5	-5
F: Gouvães da Serra	-10	-14	-5	-7	-4
F: Santa Marta da Montanha	-3	-5	-3	-3	-2
F: Soutelo de Aguiar	29	-51	-24	-38	-34
F: Telões	75	-64	-27	-35	-33
F: Trêsminas	4	-10	-8	-13	-13
F: Vila Pouca de Aguiar	87	219	184	222	654
F: Vreia de Jales	54	-38	-19	-22	-15
Total Território Educativo Sul	230	11	93	93	541

Da análise do Quadro III.6 podem tirar-se as seguintes conclusões:

- A nível da educação Pré-escolar, constata-se uma cobertura integral da procura, com excedente de oferta a nível do concelho e de ambos os Territórios Educativos. A distribuição concentra-se em sete freguesias – Bornes de Aguiar, Sabroso de Aguiar, Valoura, Soutelo de Aguiar, Telões, Vila Pouca de Aguiar e Vreia de Jales - que constituem freguesias de razoável acesso pelas restantes sem oferta de Pré-escolar (com saldo negativo). É de sublinhar que para este saldo positivo contribuem decisivamente os JI's de Sabroso de Aguiar, Telões

e de Vila Pouca de Aguiar que representam no conjunto uma oferta de 280 lugares (14 salas de actividades).

- No 1º Ciclo diminui-se o grande excedente de oferta existente actualmente, com vista à obtenção do equilíbrio oferta-procura ao nível do concelho.
- De referir que, com a concentração exclusiva da oferta de 2º e 3º Ciclos nas freguesias de Vila Pouca de Aguiar e Bornes de Aguiar, as restantes freguesias apresentam balanços oferta-procura negativos, tendo os alunos que se deslocar para frequentar estes níveis de ensino.

Deste modo, é indispensável a implementação de uma boa rede de transporte escolar e o reforço da Acção Social Escolar, nomeadamente no que respeita a serviço de refeições às crianças deslocadas.

Na Carta III.1 são representadas as propostas de reconfiguração da Rede de Equipamentos Escolares.



Carta III.1 – Rede de Equipamentos Escolares

III.6 - Programa de Intervenções

Através de fichas sintéticas, apresentam-se de seguida as acções que operacionalizam o planeamento desenvolvido no capítulo anterior.

ACÇÃO 1: Reordenamento da rede do 1º, 2º e 3º ciclos no Território Educativo Norte

DESCRIÇÃO SUMÁRIA: Construção de uma nova Escola Básica Integrada (tipologia 10+5+7 turmas), concentrando a oferta de 1º, 2º e 3º ciclos na freguesia de Bornes de Aguiar com desactivação de todas as EB1 actualmente existentes neste Território.

PRIORIDADE: Elevada.

CALENDÁRIO: Conclusão até Setembro de 2007.

ESTIMATIVA DE CUSTOS: 1.816.000€.

ENTIDADE RESPONSÁVEL: Câmara Municipal de Vila Pouca de Aguiar/ Ministério da Educação.

ACÇÃO 2: Reordenamento da rede do 1º Ciclo no Território Educativo Sul

DESCRIÇÃO SUMÁRIA: Construção de um novo pavilhão na EB23 de Vila Pouca de Aguiar para integração de 16 salas de 1º Ciclo (tipologia 16+11+14 turmas), concentrando a oferta de 1º, 2º e 3º ciclos na freguesia de Vila Pouca de Aguiar com desactivação de todas as EB1 actualmente existentes neste Território Educativo.

PRIORIDADE: Elevada.

CALENDÁRIO: Conclusão até Setembro de 2007.

ESTIMATIVA DE CUSTOS: 1.442.000€.

ENTIDADE RESPONSÁVEL: Câmara Municipal de Vila Pouca de Aguiar.

Nota: a estas estimativas de custos acrescem os encargos correntes com a Acção Social Escolar e transporte de todas as crianças deslocadas.

Acção 3: Reabilitação e beneficiação das instalações da ES de Vila Pouca de Aguiar

DESCRIÇÃO SUMÁRIA: Obras de conservação e beneficiação das instalações da ES de Vila Pouca de Aguiar com vista nomeadamente à introdução do ensino profissional.

PRIORIDADE: Média.

CALENDÁRIO: Conclusão até Setembro de 2008.

ESTIMATIVA DE CUSTOS: a definir

ENTIDADE RESPONSÁVEL: Ministério da Educação.

Acção 4: Medidas de suporte à elevação da oferta educativa.

DESCRIÇÃO SUMÁRIA:

- Reforço do transporte escolar e da Acção Social Escolar, nomeadamente no que respeita a serviço de refeições às crianças deslocadas.
- Dotação das escolas com equipamentos informáticos, recursos multimédia, aplicações informáticas e acessos rápidos à internet.
- Desenvolvimento de programas de actividades extra-curriculares e de animação desportiva de iniciativa autárquia.

ENTIDADE RESPONSÁVEL: Câmara Municipal de Vila Pouca de Aguiar., com o apoio do Ministério da Educação.

Acção 5: Diversificação das ofertas educativas.

DESCRIÇÃO SUMÁRIA: Reforço do ensino tecnológico e profissional.

ENTIDADE RESPONSÁVEL: Ministério da Educação, em articulação com o IEEP e apoio da CMVPA.

Acção 6: Promoção do ensino de segunda oportunidade.

DESCRIÇÃO SUMÁRIA: Implementação de currículos alternativos e reforço do ensino recorrente.

ENTIDADE RESPONSÁVEL: Ministério da Educação.

III.7 – Considerações Finais

Como é sabido, o processo de planeamento não se esgota no acto de elaboração do plano, o qual deve ser alvo de revisão permanente face ao acompanhamento e monitorização do sistema alvo desse plano.

As Cartas Educativas constituem-se como instrumentos sectoriais de planeamento que organizam o conhecimento sobre um domínio específico – os serviços de educação e ensino – e visam adequar a rede de equipamentos às perspectivas de desenvolvimento dos concelhos, de acordo com cenários de evolução demográfica e socio-económica estabelecidos e com as necessidades e aspirações das populações.

A presente Carta Educativa, enquanto instrumento de planeamento da rede educativa do Município de Vila Pouca de Aguiar, reflecte o conhecimento actual sobre esta rede e perspectiva a sua evolução com base na informação hoje disponível. Para se tornar num instrumento vivo e permanentemente actual, carece de aprofundamento sucessivo e de revisão e actualização dinâmicas face a evoluções demográficas, socio-económicas e da procura de ensino que importa monitorizar, bem como de alterações do quadro legislativo e orientador que enquadram o sistema educativo.

Deste modo, recomenda-se que a Câmara Municipal de Vila Pouca de Aguiar promova a monitorização do sistema e revisão da Carta Educativa, introduzindo dinamicamente as necessárias alterações ao plano agora estabelecido.

Em particular, julga-se recomendável monitorizar:

- As dinâmicas urbanas, sociológicas e demográficas, particularmente naqueles aspectos que possam constituir inflexões de trajectória relativamente às tendências previstas.
- As ocorrências de nascimentos (nados-vivos por área geográfica), com previsão da procura que lhes estará associada.
- Planos e projectos urbanísticos (Planos de Urbanização, Planos de Pormenor, projectos de loteamento), com previsão dos acréscimos populacionais que lhes estão associados e correspondentes acréscimos da procura de ensino e/ou alterações da expressão espacial dessa procura.

- A evolução da população escolar, nomeadamente no que respeita à frequência dos estabelecimentos de ensino e respectivas inflexões de trajectória cujas determinantes importa tentar perceber.
- A evolução do desempenho do sistema educativo, quer na vertente endógena de desempenho escolar (abandono, retenção, etc.), quer na vertente de relações com a envolvente, nomeadamente no que respeita à adequação da oferta educativa às necessidades e anseios das populações.
- A evolução do estado de conservação das instalações e da adequação dos equipamentos e recursos complementares às necessidades pedagógicas e das aprendizagens vigentes em cada instante.
- Indicadores de eficiência em relação aos serviços prestados, designadamente no que respeita à sobre ou subutilização das infra-estruturas escolares;
- Indicadores de eficácia associados aos resultados do processo educativo e tendo em conta os fenómenos de retenção e abandono, inserção ou exclusão social e integração profissional da formação obtida.

A análise da informação acima referida permite construir um “Tableau de Bord” que será de grande utilidade para a monitorização da rede educativa do Município de Vila Pouca de Aguiar, evitando assim deseconomias e desajustamentos entre a procura e a oferta.

No que respeita ao quadro legislativo e orientador, não é por demais sublinhar as profundas alterações que se perspectivam com o previsível alargamento da escolaridade até aos 18 anos, como atrás discutido. É da maior importância que se procure acompanhar as evoluções deste processo e as orientações do Ministério da Educação decorrentes das intervenções expressas no Programa do Governo.

Por fim, refira-se a importância da participação da população nas soluções a erguer através das entidades apropriadas (associações de pais, juntas de freguesia, grupos ou associações locais, etc.) a fim de que se compreenda o significado das transformações pretendidas e se colham ensinamentos e apoios para a sua

implementação. Também nesta vertente importa desenvolver mecanismos de consulta e monitorização.

São todos os factores acima referidos que tornam esta Carta Educativa num documento aberto e permanentemente inacabado conduzindo, conseqüentemente, à necessidade de periodicamente ser revista e actualizada à luz da informação actualizada sobre a conjuntura do momento em questão e perspectivas da sua evolução.

ANEXOS

Anexo II.1 - Nados-vivos, Óbitos e Saldo Demográfico entre 1991 e 2000 por freguesia no concelho de Vila Pouca de Aguiar

		1991	1992	1993	1994	1995	1996	1997	1998	1999	2000	Média 91/00
C: VILA POUCA DE AGUIAR	Nados-Vivos	183	183	168	164	116	147	162	142	137	137	154
	Óbitos	199	211	201	192	203	220	212	186	206	182	201
	Saldo Demográfico	-16	-28	-33	-28	-87	-73	-50	-44	-69	-45	-47
F: Afonsim	Nados-Vivos	2	1	1	1	1	2	2	0	2	3	2
	Óbitos	3	3	2	4	6	6	2	1	7	3	4
	Saldo Demográfico	-1	-2	-1	-3	-5	-4	0	-1	-5	0	-2
F: Alfarela de Jales	Nados-Vivos	9	4	6	5	1	6	5	5	0	3	4
	Óbitos	9	10	8	10	3	6	11	15	9	12	9
	Saldo Demográfico	0	-6	-2	-5	-2	0	-6	-10	-9	-9	-5
F: Bornes de Aguiar	Nados-Vivos	21	18	18	16	16	21	28	22	19	23	20
	Óbitos	32	20	20	20	22	22	29	18	20	23	23
	Saldo Demográfico	-11	-2	-2	-4	-6	-1	-1	4	-1	0	-2
F: Bragado	Nados-Vivos	8	6	8	4	7	3	3	7	6	1	5
	Óbitos	11	11	3	16	12	14	18	7	11	10	11
	Saldo Demográfico	-3	-5	5	-12	-5	-11	-15	0	-5	-9	-6
F: Capeludos	Nados-Vivos	3	6	2	6	0	3	8	3	5	5	4
	Óbitos	10	15	6	11	9	8	9	11	7	15	10
	Saldo Demográfico	-7	-9	-4	-5	-9	-5	-1	-8	-2	-10	-6
F: Gouvães da Serra	Nados-Vivos	6	2	4	1	0	1	3	2	4	3	3
	Óbitos	2	1	0	4	5	3	0	2	1	2	2
	Saldo Demográfico	4	1	4	-3	-5	-2	3	0	3	1	1
F: Parada de Monteiros	Nados-Vivos	4	0	0	0	3	0	0	1	1	0	1
	Óbitos	1	2	4	0	3	4	2	2	3	2	2
	Saldo Demográfico	3	-2	-4	0	0	-4	-2	-1	-2	-2	-1
F: Pensalvos	Nados-Vivos	5	3	5	1	3	2	1	3	4	3	3
	Óbitos	9	4	7	4	9	8	4	12	6	5	7
	Saldo Demográfico	-4	-1	-2	-3	-6	-6	-3	-9	-2	-2	-4
F: Santa Marta da Montanha	Nados-Vivos	2	2	2	3	1	1	1	2	1	1	2
	Óbitos	3	4	2	0	1	1	2	2	2	1	2
	Saldo Demográfico	-1	-2	0	3	0	0	-1	0	-1	0	0
F: Soutelo de Aguiar	Nados-Vivos	19	21	21	15	6	10	12	14	8	13	14
	Óbitos	18	10	14	17	16	21	15	12	17	17	16
	Saldo Demográfico	1	11	7	-2	-10	-11	-3	2	-9	-4	-2
F: Telões	Nados-Vivos	18	20	17	16	9	15	15	9	18	9	15
	Óbitos	25	28	32	28	14	25	26	19	25	17	24
	Saldo Demográfico	-7	-8	-15	-12	-5	-10	-11	-10	-7	-8	-9
F: Trêsminas	Nados-Vivos	5	8	6	6	10	7	5	1	6	8	6
	Óbitos	3	11	15	8	9	9	7	9	13	9	9
	Saldo Demográfico	2	-3	-9	-2	1	-2	-2	-8	-7	-1	-3
F: Valoura	Nados-Vivos	5	7	4	6	2	7	2	7	4	0	4
	Óbitos	5	8	13	8	4	7	10	8	7	6	8
	Saldo Demográfico	0	-1	-9	-2	-2	0	-8	-1	-3	-6	-3
F: Vila Pouca de Aguiar	Nados-Vivos	45	43	32	46	34	41	40	39	36	42	40
	Óbitos	33	32	42	25	43	45	42	39	38	21	36
	Saldo Demográfico	12	11	-10	21	-9	-4	-2	0	-2	21	4
F: Vreia de Bornes	Nados-Vivos	19	25	15	27	12	17	26	14	13	14	18
	Óbitos	20	35	18	20	24	23	16	19	17	27	22
	Saldo Demográfico	-1	-10	-3	7	-12	-6	10	-5	-4	-13	-4
F: Vreia de Jales	Nados-Vivos	12	17	16	11	11	11	14	13	10	9	12
	Óbitos	15	17	15	17	23	18	19	10	23	12	17
	Saldo Demográfico	-3	0	1	-6	-12	-7	-5	3	-13	-3	-5

Anexo II.2 - Evolução da Taxa de Fecundidade por freguesia e idade da mãe no concelho de Vila Pouca de Aguiar (91-00)

Freguesias	Ano	Idade da mãe							
		15-19	20-24	25-29	30-34	35-39	40-44	45-49	15-49
Vila Pouca de Aguiar	1991	26,32	97,83	109,16	72,77	26,49	13,27	2,02	50,15
	1992	21,51	105,55	120,08	66,80	17,98	6,80	0,00	49,41
	1993	23,53	94,24	84,71	63,24	29,85	9,64	0,00	44,52
	1994	25,74	78,33	82,00	70,28	24,84	7,56	1,93	42,78
	1995	20,23	37,94	67,16	51,28	22,87	4,50	0,00	29,89
	1996	19,75	58,48	63,41	70,18	22,87	19,87	0,00	37,26
	1997	1,32	18,82	93,02	86,30	68,83	26,97	6,80	40,79
	1998	14,84	57,52	59,34	64,46	21,74	14,93	0,00	35,39
	1999	12,57	47,62	58,33	62,39	32,13	10,35	0,00	33,98
	2000	13,62	39,19	53,11	67,16	43,39	6,24	2,25	33,59
Taxa de Fecundidade	91-00	17,94	63,55	79,03	67,49	31,10	12,01	1,30	39,77
Afonsim	1991	0,00	0,00	500,00	0,00	0,00	0,00	0,00	55,56
	1992	0,00	0,00	0,00	333,33	0,00	0,00	0,00	25,00
	1993	0,00	0,00	250,00	0,00	0,00	0,00	0,00	23,81
	1994	0,00	0,00	333,33	0,00	0,00	0,00	0,00	24,39
	1995	0,00	0,00	0,00	0,00	0,00	166,67	0,00	23,26
	1996	0,00	100,00	333,33	0,00	0,00	0,00	0,00	43,48
	1997	0,00	0,00	0,00	333,33	333,33	0,00	0,00	43,48
	1998	0,00	0,00	0,00	0,00	0,00	0,00	0,00	0,00
	1999	83,33	0,00	0,00	0,00	0,00	250,00	0,00	43,48
	2000	0,00	0,00	0,00	1000,00	333,33	0,00	0,00	62,50
Taxa de Fecundidade	91-00	8,33	10,00	141,67	166,67	66,67	41,67	0,00	34,49
Alfarela de Jales	1991	35,71	71,43	166,67	35,71	105,26	0,00	0,00	60,81
	1992	0,00	68,97	90,91	0,00	0,00	0,00	0,00	26,85
	1993	0,00	111,11	47,62	38,46	50,00	0,00	0,00	39,22
	1994	62,50	37,04	43,48	0,00	47,62	0,00	0,00	31,06
	1995	0,00	0,00	43,48	0,00	0,00	0,00	0,00	5,92
	1996	28,57	71,43	35,71	0,00	35,71	52,63	0,00	33,90
	1997	0,00	38,46	68,97	90,91	0,00	0,00	0,00	27,62
	1998	0,00	74,07	0,00	142,86	0,00	0,00	0,00	27,47
	1999	0,00	0,00	0,00	0,00	0,00	0,00	0,00	0,00
	2000	30,30	0,00	64,52	0,00	0,00	0,00	0,00	16,30
Taxa de Fecundidade	91-00	15,71	47,25	56,13	30,79	23,86	5,26	0,00	26,91
Bornes de Aguiar	1991	42,55	57,14	56,18	69,44	13,70	0,00	0,00	38,04
	1992	20,00	38,83	103,09	28,17	0,00	0,00	0,00	31,75
	1993	28,57	53,76	57,69	37,04	0,00	15,87	0,00	31,25
	1994	0,00	32,61	45,45	62,50	27,78	14,71	0,00	27,12
	1995	0,00	10,53	74,77	57,47	29,85	0,00	0,00	26,62
	1996	24,79	74,47	47,62	33,71	27,78	13,70	0,00	34,26
	1997	0,00	20,00	106,80	72,16	84,51	27,03	0,00	45,45
	1998	9,52	66,67	43,01	76,92	24,69	0,00	0,00	35,14
	1999	0,00	53,57	54,35	36,36	50,00	0,00	0,00	30,25
	2000	0,00	44,25	63,16	56,07	45,98	14,93	12,50	36,11
Taxa de Fecundidade	91-00	12,54	45,18	65,21	52,99	30,43	8,62	1,25	33,60
Bragado	1991	35,71	157,89	142,86	83,33	58,82	0,00	0,00	57,14
	1992	120,00	95,24	62,50	0,00	0,00	0,00	0,00	43,80
	1993	43,48	86,96	190,48	0,00	58,82	0,00	0,00	58,39
	1994	47,62	37,04	0,00	222,22	0,00	0,00	0,00	28,78
	1995	120,00	0,00	105,26	166,67	0,00	0,00	0,00	49,65
	1996	0,00	35,71	52,63	71,43	0,00	0,00	0,00	21,28
	1997	0,00	40,00	47,62	62,50	0,00	0,00	0,00	20,98
	1998	0,00	43,48	43,48	95,24	90,91	117,65	0,00	47,30
	1999	88,24	0,00	37,04	45,45	0,00	55,56	0,00	41,38
	2000	0,00	0,00	35,71	0,00	0,00	0,00	0,00	7,04
Taxa de Fecundidade	91-00	45,50	49,63	71,76	74,68	20,86	17,32	0,00	37,57

Freguesias	Ano	Idade da mãe							
		15-19	20-24	25-29	30-34	35-39	40-44	45-49	15-49
Capeludos	1991	0,00	142,86	0,00	250,00	0,00	0,00	0,00	26,32
	1992	31,25	250,00	200,00	0,00	50,00	58,82	0,00	50,42
	1993	31,25	0,00	0,00	0,00	0,00	76,92	0,00	16,39
	1994	27,78	214,29	0,00	222,22	0,00	0,00	0,00	48,00
	1995	0,00	0,00	0,00	0,00	0,00	0,00	0,00	0,00
	1996	0,00	0,00	142,86	0,00	125,00	45,45	0,00	24,19
	1997	0,00	0,00	250,00	0,00	111,11	100,00	0,00	40,65
	1998	0,00	0,00	83,33	250,00	90,91	0,00	0,00	24,79
	1999	0,00	27,78	142,86	500,00	0,00	0,00	0,00	40,32
	2000	0,00	81,08	55,56	200,00	0,00	0,00	0,00	39,06
Taxa de Fecundidade	91-00	9,03	71,60	87,46	142,22	37,70	28,12	0,00	31,02
Gouvães da Serra	1991	0,00	500,00	142,86	285,71	0,00	0,00	0,00	113,21
	1992	0,00	250,00	111,11	0,00	0,00	0,00	0,00	37,04
	1993	0,00	285,71	166,67	0,00	83,33	0,00	0,00	71,43
	1994	0,00	0,00	200,00	0,00	0,00	0,00	0,00	16,39
	1995	0,00	0,00	0,00	0,00	0,00	0,00	0,00	0,00
	1996	0,00	83,33	0,00	0,00	0,00	0,00	0,00	14,08
	1997	0,00	71,43	250,00	0,00	200,00	0,00	0,00	42,25
	1998	0,00	0,00	0,00	166,67	0,00	83,33	0,00	28,17
	1999	0,00	0,00	222,22	200,00	166,67	0,00	0,00	56,34
	2000	0,00	0,00	90,91	200,00	142,86	0,00	0,00	40,00
Taxa de Fecundidade	91-00	0,00	119,05	118,38	85,24	59,29	8,33	0,00	41,89
Parada de Monteiros	1991	166,67	1000,00	500,00	0,00	0,00	250,00	0,00	181,82
	1992	0,00	0,00	0,00	0,00	0,00	0,00	0,00	0,00
	1993	0,00	0,00	0,00	0,00	0,00	0,00	0,00	0,00
	1994	0,00	0,00	0,00	0,00	0,00	0,00	0,00	0,00
	1995	0,00	0,00	2000,00	500,00	0,00	0,00	0,00	136,36
	1996	0,00	0,00	0,00	0,00	0,00	0,00	0,00	0,00
	1997	0,00	0,00	0,00	0,00	0,00	0,00	0,00	0,00
	1998	0,00	0,00	1000,00	0,00	0,00	0,00	0,00	47,62
	1999	0,00	125,00	0,00	0,00	0,00	0,00	0,00	45,45
	2000	0,00	0,00	0,00	0,00	0,00	0,00	0,00	0,00
Taxa de Fecundidade	91-00	16,67	112,50	350,00	50,00	0,00	25,00	0,00	41,13
Pensalvos	1991	95,24	166,67	0,00	0,00	0,00	0,00	0,00	48,08
	1992	45,45	0,00	111,11	0,00	166,67	0,00	0,00	28,57
	1993	0,00	105,26	71,43	83,33	200,00	0,00	0,00	45,87
	1994	0,00	40,00	0,00	0,00	0,00	0,00	0,00	9,09
	1995	50,00	90,91	0,00	0,00	0,00	0,00	0,00	28,57
	1996	0,00	0,00	0,00	181,82	0,00	0,00	0,00	19,05
	1997	0,00	0,00	0,00	0,00	76,92	0,00	0,00	9,26
	1998	0,00	0,00	52,63	71,43	83,33	0,00	0,00	28,04
	1999	0,00	95,24	40,00	0,00	71,43	0,00	0,00	37,38
	2000	0,00	50,00	90,91	0,00	0,00	0,00	0,00	27,52
Taxa de Fecundidade	91-00	19,07	54,81	36,61	33,66	59,84	0,00	0,00	28,14
Santa Marta da Montanha	1991	0,00	400,00	0,00	0,00	0,00	0,00	0,00	55,56
	1992	0,00	200,00	0,00	142,86	0,00	0,00	0,00	55,56
	1993	0,00	142,86	250,00	0,00	0,00	0,00	0,00	55,56
	1994	0,00	400,00	0,00	250,00	0,00	0,00	0,00	85,71
	1995	0,00	142,86	0,00	0,00	0,00	0,00	0,00	27,78
	1996	0,00	166,67	0,00	0,00	0,00	0,00	0,00	26,32
	1997	0,00	0,00	200,00	0,00	0,00	0,00	0,00	25,64
	1998	0,00	0,00	0,00	0,00	0,00	500,00	0,00	50,00
	1999	0,00	0,00	0,00	200,00	0,00	0,00	0,00	23,26
	2000	0,00	0,00	0,00	200,00	0,00	0,00	0,00	23,81
Taxa de Fecundidade	91-00	0,00	145,24	45,00	79,29	0,00	50,00	0,00	42,92

Freguesias	Ano	Idade da mãe							
		15-19	20-24	25-29	30-34	35-39	40-44	45-49	15-49
Soutelo de Aguiar	1991	31,75	179,49	83,33	131,58	34,48	30,30	0,00	68,35
	1992	16,39	170,73	194,44	75,00	93,75	0,00	0,00	75,27
	1993	75,76	61,22	218,75	138,89	24,39	0,00	0,00	73,43
	1994	33,90	125,00	54,05	83,33	0,00	0,00	25,00	51,72
	1995	16,67	56,60	27,03	27,03	0,00	0,00	0,00	20,98
	1996	37,74	63,49	51,28	55,56	0,00	0,00	0,00	34,36
	1997	0,00	49,18	97,56	111,11	0,00	31,25	0,00	40,82
	1998	20,83	106,06	61,22	62,50	27,78	0,00	0,00	47,95
	1999	0,00	84,75	17,86	27,03	27,78	0,00	0,00	26,94
	2000	23,81	66,67	56,60	81,08	54,05	0,00	0,00	43,77
Taxa de Fecundidade	91-00	25,68	96,32	86,21	79,31	26,22	6,16	2,50	48,36
Telões	1991	23,81	40,82	176,47	56,60	21,74	17,54	0,00	45,69
	1992	21,05	98,04	122,45	117,65	20,83	0,00	0,00	49,38
	1993	23,26	62,50	86,96	87,72	43,48	0,00	0,00	41,67
	1994	33,33	44,78	166,67	33,90	20,41	0,00	0,00	38,55
	1995	43,01	12,66	0,00	18,18	41,67	19,61	0,00	21,18
	1996	45,45	35,71	102,04	58,82	0,00	0,00	0,00	35,05
	1997	0,00	10,53	19,61	122,45	78,43	62,50	0,00	34,88
	1998	0,00	11,63	31,25	86,96	35,09	0,00	0,00	20,98
	1999	0,00	11,11	134,33	166,67	16,95	0,00	0,00	42,45
	2000	33,90	43,01	12,66	23,81	18,18	0,00	0,00	21,08
Taxa de Fecundidade	91-00	22,38	37,08	85,24	77,28	29,68	9,97	0,00	35,09
Tresminas	1991	0,00	125,00	71,43	0,00	90,91	50,00	0,00	43,86
	1992	0,00	312,50	71,43	95,24	0,00	0,00	0,00	67,23
	1993	0,00	133,33	117,65	125,00	0,00	0,00	0,00	48,78
	1994	0,00	0,00	105,26	230,77	0,00	83,33	0,00	48,39
	1995	0,00	166,67	250,00	83,33	105,26	0,00	0,00	76,92
	1996	0,00	150,00	125,00	0,00	111,11	0,00	0,00	53,03
	1997	0,00	0,00	125,00	71,43	95,24	0,00	0,00	38,17
	1998	0,00	0,00	66,67	0,00	0,00	0,00	0,00	7,30
	1999	31,25	107,14	0,00	52,63	76,92	0,00	0,00	44,44
	2000	0,00	60,61	55,56	62,50	250,00	52,63	0,00	57,97
Taxa de Fecundidade	91-00	3,13	105,52	98,80	72,09	72,94	18,60	0,00	48,61
Valoura	1991	55,56	100,00	0,00	90,91	0,00	50,00	0,00	43,86
	1992	0,00	235,29	83,33	76,92	0,00	0,00	0,00	63,64
	1993	0,00	0,00	125,00	76,92	0,00	0,00	0,00	35,09
	1994	47,62	62,50	120,00	66,67	0,00	0,00	0,00	52,17
	1995	0,00	66,67	0,00	45,45	0,00	0,00	0,00	16,67
	1996	0,00	55,56	150,00	130,43	0,00	0,00	0,00	58,33
	1997	0,00	0,00	58,82	0,00	76,92	0,00	0,00	16,95
	1998	47,62	95,24	157,89	0,00	0,00	100,00	0,00	56,91
	1999	0,00	95,24	0,00	80,00	0,00	0,00	0,00	32,79
	2000	0,00	0,00	0,00	0,00	0,00	0,00	0,00	0,00
Taxa de Fecundidade	91-00	15,08	71,05	69,51	56,73	7,69	15,00	0,00	37,64
Vila Pouca de Aguiar	1991	12,66	101,69	114,29	65,22	24,19	10,10	9,71	50,00
	1992	11,56	101,69	110,29	69,44	16,00	20,62	0,00	47,88
	1993	11,83	99,17	71,43	39,47	23,62	9,71	0,00	36,42
	1994	24,84	97,01	103,17	68,49	45,45	0,00	0,00	50,27
	1995	32,26	31,06	106,19	55,56	29,63	0,00	0,00	36,64
	1996	12,74	50,63	59,32	114,29	28,99	32,26	0,00	43,90
	1997	0,00	17,34	110,17	88,24	41,67	32,00	20,62	43,15
	1998	7,04	88,76	82,64	79,37	13,16	7,87	0,00	41,49
	1999	13,89	62,11	97,01	31,75	34,25	15,15	0,00	37,97
	2000	22,39	45,16	55,90	141,59	48,61	0,00	0,00	43,84
Taxa de Fecundidade	91-00	14,92	69,46	91,04	75,34	30,56	12,77	3,03	43,16

Freguesias	Ano	Idade da mãe							
		15-19	20-24	25-29	30-34	35-39	40-44	45-49	15-49
Vreia de Bornes	1991	0,00	101,69	166,67	71,43	27,03	0,00	0,00	52,78
	1992	27,78	156,25	155,17	88,89	0,00	0,00	0,00	67,57
	1993	38,46	161,29	48,39	128,21	76,92	24,39	0,00	66,31
	1994	47,06	175,44	73,53	125,00	46,51	29,41	0,00	70,50
	1995	12,35	33,33	47,62	98,04	25,00	0,00	0,00	31,66
	1996	22,47	90,91	67,80	74,07	23,81	0,00	0,00	43,59
	1997	12,35	13,89	140,63	103,45	200,00	0,00	0,00	65,66
	1998	39,47	89,74	32,26	32,26	0,00	0,00	0,00	35,26
	1999	28,17	47,06	17,54	88,24	0,00	0,00	0,00	32,66
	2000	13,51	37,04	66,67	47,62	39,22	25,00	0,00	34,40
Taxa de Fecundidade	91-00	24,16	90,66	81,63	85,72	43,85	7,88	0,00	50,04
Vreia de Jales	1991	45,45	33,90	95,24	88,24	25,64	0,00	0,00	42,25
	1992	36,36	71,43	163,27	83,33	0,00	0,00	0,00	58,02
	1993	15,15	156,86	54,55	78,95	28,57	0,00	0,00	52,12
	1994	30,77	40,82	101,69	25,00	0,00	0,00	0,00	35,71
	1995	14,29	125,00	49,18	27,03	0,00	0,00	0,00	35,60
	1996	27,40	45,45	50,85	47,62	0,00	51,28	0,00	35,26
	1997	0,00	18,18	71,43	122,45	55,56	0,00	37,04	42,81
	1998	61,54	30,30	98,04	18,18	26,32	0,00	0,00	39,04
	1999	0,00	30,77	0,00	84,75	50,00	26,32	0,00	29,41
	2000	15,15	28,57	83,33	16,39	27,03	0,00	0,00	25,94
Taxa de Fecundidade	91-00	24,61	58,13	76,76	59,19	21,31	7,76	3,70	39,62

Anexo II.3 - Evolução da Taxa de Mortalidade por 1000 habitantes no concelho de Vila Pouca de Aguiar desde 1991 até 2000

C:Vila Pouca de Aguiar	Tx mortalidade 91	Tx mortalidade 92	Tx mortalidade 93	Tx mortalidade 94	Tx mortalidade 95	Tx mortalidade 96	Tx mortalidade 97	Tx mortalidade 98	Tx mortalidade 99	Tx mortalidade 00	Média Ponderada
Total	11,65	12,37	11,81	11,31	12,01	13,06	12,62	11,12	12,36	10,97	11,93
Menos de 1 Ano	24,69	21,86	17,86	24,39	8,62	6,80	0,00	7,04	0,00	14,60	13,18
1 Ano	0,00	0,00	0,00	0,00	0,00	0,00	0,00	0,00	0,00	0,00	0,00
2 Anos	0,00	0,00	0,00	0,00	6,06	0,00	0,00	0,00	0,00	0,00	0,61
3 Anos	4,81	0,00	0,00	0,00	0,00	0,00	6,25	0,00	0,00	0,00	1,17
4 Anos	0,00	9,66	0,00	0,00	0,00	0,00	0,00	0,00	0,00	0,00	1,13
5 Anos	0,00	0,00	0,00	4,95	0,00	0,00	0,00	0,00	0,00	0,00	0,54
6 Anos	0,00	0,00	0,00	0,00	0,00	0,00	0,00	0,00	0,00	0,00	0,00
7 Anos	0,00	0,00	4,44	0,00	0,00	0,00	0,00	0,00	0,00	6,10	0,97
8 Anos	3,72	0,00	0,00	0,00	0,00	0,00	0,00	0,00	0,00	0,00	0,46
9 Anos	0,00	0,00	0,00	8,58	4,46	0,00	0,00	0,00	0,00	0,00	1,33
1 aos 9 Anos	0,95	1,01	0,53	1,66	1,16	0,00	0,65	0,00	0,00	0,73	0,71
10 aos 19 Anos	0,63	0,95	0,95	0,96	1,32	0,69	0,72	0,00	0,40	0,41	0,73
20 aos 29 Anos	1,26	2,06	1,21	3,90	0,76	0,73	0,70	1,38	1,01	0,33	1,30
30 aos 39 Anos	3,10	2,57	1,51	1,98	2,94	2,92	4,20	1,80	0,44	2,19	2,34
40 aos 49 Anos	3,40	5,64	4,54	2,86	4,50	3,40	5,66	4,54	3,40	2,18	4,00
50 aos 59 Anos	6,55	8,70	11,62	9,26	6,68	6,16	4,61	2,32	6,38	4,71	6,79
60 aos 69 Anos	19,49	21,99	19,99	15,37	18,70	19,84	19,18	23,14	14,25	11,11	18,36
70 aos 79 Anos	46,57	48,70	43,83	37,15	41,47	55,93	48,73	40,26	52,26	41,73	45,71
80 aos 89 Anos	143,85	126,95	123,35	122,58	133,06	140,82	133,73	108,00	138,49	133,33	130,33
Com + de 90 Anos	222,22	194,44	200,00	226,42	206,90	163,93	153,85	162,16	185,19	158,88	181,82

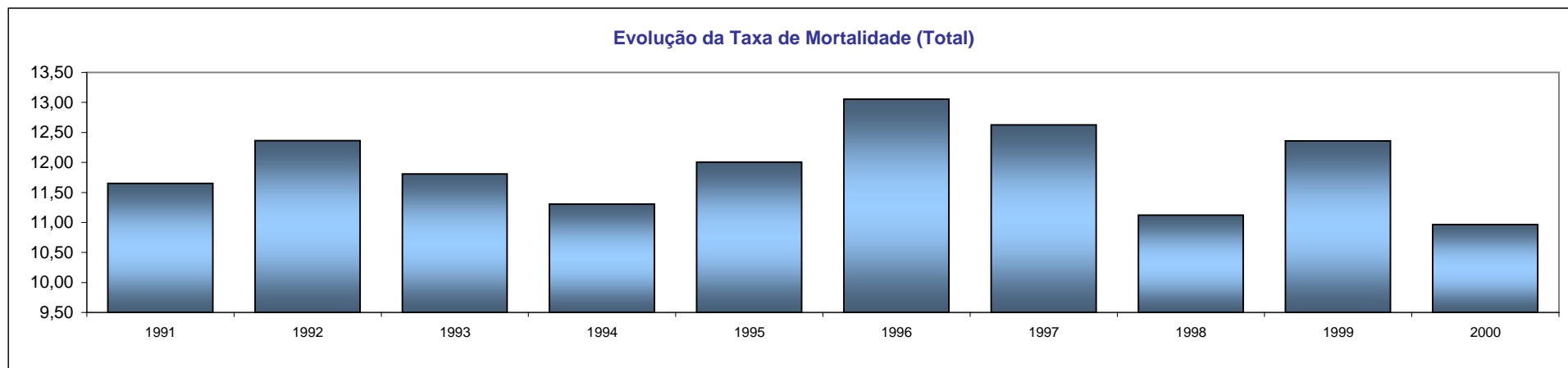

**Anexo II.4 - Projecção Demográfica por freguesia e grupo etário
(2013)**

Zona geográfica	1991	2001	2013
Grupo Etário			

Concelho de Vila Pouca de Aguiar	1991	2001	2013
Menos de 1 Ano	162	113	117
1 aos 9 Anos	2098	1236	1146
10 aos 19 Anos	3162	1986	1181
20 aos 29 Anos	2378	1927	1104
30 aos 39 Anos	1933	1844	1653
40 aos 49 Anos	1765	1957	1850
50 aos 59 Anos	1985	1873	2192
60 aos 69 Anos	1950	1955	1946
70 aos 79 Anos	1181	1520	1631
80 aos 89 Anos	431	521	765
Com mais de 90 Anos	36	66	31

Afonsim	236	223	203
Menos de 1 Ano	1	3	5
1 aos 9 Anos	27	14	17
10 aos 19 Anos	48	30	16
20 aos 29 Anos	21	19	7
30 aos 39 Anos	15	21	16
40 aos 49 Anos	23	41	41
50 aos 59 Anos	31	31	49
60 aos 69 Anos	44	28	27
70 aos 79 Anos	19	31	18
80 aos 89 Anos	7	5	7
Com mais de 90 Anos	0	0	0

Alfarela de Jales	763	447	261
Menos de 1 Ano	4	2	2
1 aos 9 Anos	88	23	17
10 aos 19 Anos	149	54	15
20 aos 29 Anos	116	48	10
30 aos 39 Anos	101	40	14
40 aos 49 Anos	55	65	26
50 aos 59 Anos	91	52	54
60 aos 69 Anos	88	80	57
70 aos 79 Anos	53	61	52
80 aos 89 Anos	17	21	14
Com mais de 90 Anos	1	1	0

Zona geográfica	1991	2001	2013
Grupo Etário			

Bornes de Aguiar	1991	2001	2013
Menos de 1 Ano	26	24	25
1 aos 9 Anos	294	209	170
10 aos 19 Anos	430	288	185
20 aos 29 Anos	415	271	163
30 aos 39 Anos	320	312	213
40 aos 49 Anos	223	308	286
50 aos 59 Anos	271	246	365
60 aos 69 Anos	298	271	264
70 aos 79 Anos	149	205	182
80 aos 89 Anos	51	72	122
Com mais de 90 Anos	7	6	9

Bragado	1991	2001	2013
Menos de 1 Ano	10	3	3
1 aos 9 Anos	84	37	45
10 aos 19 Anos	125	85	39
20 aos 29 Anos	89	76	37
30 aos 39 Anos	65	63	52
40 aos 49 Anos	80	84	81
50 aos 59 Anos	102	96	114
60 aos 69 Anos	105	91	73
70 aos 79 Anos	62	79	82
80 aos 89 Anos	13	25	35
Com mais de 90 Anos	0	1	0

Capeludos	1991	2001	2013
Menos de 1 Ano	9	4	5
1 aos 9 Anos	55	42	35
10 aos 19 Anos	124	55	44
20 aos 29 Anos	44	56	23
30 aos 39 Anos	58	46	71
40 aos 49 Anos	84	60	49
50 aos 59 Anos	118	93	64
60 aos 69 Anos	114	120	101
70 aos 79 Anos	68	87	100
80 aos 89 Anos	25	34	42
Com mais de 90 Anos	1	5	3

Zona geográfica	1991	2001	2013
Grupo Etário			

Gouvães da Serra	1991	2001	2013
Menos de 1 Ano	3	1	1
1 aos 9 Anos	51	20	30
10 aos 19 Anos	68	44	18
20 aos 29 Anos	31	36	17
30 aos 39 Anos	35	27	47
40 aos 49 Anos	23	23	9
50 aos 59 Anos	23	25	33
60 aos 69 Anos	25	19	16
70 aos 79 Anos	17	22	16
80 aos 89 Anos	7	9	3
Com mais de 90 Anos	0	1	0

Parada de Monteiros	1991	2001	2013
Menos de 1 Ano	1	0	0
1 aos 9 Anos	15	4	9
10 aos 19 Anos	25	6	1
20 aos 29 Anos	9	11	1
30 aos 39 Anos	4	7	10
40 aos 49 Anos	15	3	4
50 aos 59 Anos	25	13	4
60 aos 69 Anos	20	27	10
70 aos 79 Anos	17	23	23
80 aos 89 Anos	6	7	10
Com mais de 90 Anos	0	0	0

Pensalvos	1991	2001	2013
Menos de 1 Ano	0	2	2
1 aos 9 Anos	42	18	19
10 aos 19 Anos	97	36	15
20 aos 29 Anos	76	47	12
30 aos 39 Anos	39	38	29
40 aos 49 Anos	63	38	41
50 aos 59 Anos	71	64	42
60 aos 69 Anos	70	69	73
70 aos 79 Anos	39	50	40
80 aos 89 Anos	9	15	15
Com mais de 90 Anos	1	2	0

Zona geográfica	1991	2001	2013
Grupo Etário			

Santa Marta da Montanha	1991	2001	2013
Menos de 1 Ano	0	0	0
1 aos 9 Anos	29	9	9
10 aos 19 Anos	35	28	12
20 aos 29 Anos	12	30	15
30 aos 39 Anos	23	10	31
40 aos 49 Anos	18	33	22
50 aos 59 Anos	22	22	29
60 aos 69 Anos	21	33	61
70 aos 79 Anos	11	16	10
80 aos 89 Anos	1	13	10
Com mais de 90 Anos	0	1	0

Soutelo de Aguiar	1991	2001	2013
Menos de 1 Ano	22	13	14
1 aos 9 Anos	157	112	103
10 aos 19 Anos	243	171	112
20 aos 29 Anos	165	145	98
30 aos 39 Anos	147	147	135
40 aos 49 Anos	118	151	142
50 aos 59 Anos	128	135	185
60 aos 69 Anos	151	160	186
70 aos 79 Anos	102	123	142
80 aos 89 Anos	38	53	73
Com mais de 90 Anos	3	5	4

Telões	1991	2001	2013
Menos de 1 Ano	12	5	5
1 aos 9 Anos	212	122	130
10 aos 19 Anos	370	211	115
20 aos 29 Anos	227	240	120
30 aos 39 Anos	192	203	214
40 aos 49 Anos	222	186	181
50 aos 59 Anos	222	230	223
60 aos 69 Anos	190	217	212
70 aos 79 Anos	138	149	198
80 aos 89 Anos	74	54	65
Com mais de 90 Anos	5	13	5

Zona geográfica	1991	2001	2013
Grupo Etário			

Trêsminas	685	528	405
Menos de 1 Ano	4	5	6
1 aos 9 Anos	75	36	30
10 aos 19 Anos	119	59	35
20 aos 29 Anos	68	46	21
30 aos 39 Anos	59	48	39
40 aos 49 Anos	65	68	58
50 aos 59 Anos	103	71	86
60 aos 69 Anos	103	95	55
70 aos 79 Anos	68	74	63
80 aos 89 Anos	18	25	12
Com mais de 90 Anos	3	1	0

Valoura	617	451	320
Menos de 1 Ano	5	2	3
1 aos 9 Anos	85	33	23
10 aos 19 Anos	109	63	19
20 aos 29 Anos	90	55	29
30 aos 39 Anos	53	48	29
40 aos 49 Anos	61	39	41
50 aos 59 Anos	79	66	37
60 aos 69 Anos	69	81	68
70 aos 79 Anos	49	43	50
80 aos 89 Anos	17	21	21
Com mais de 90 Anos	0	0	0

Vila Pouca de Aguiar	3364	3456	3593
Menos de 1 Ano	40	30	26
1 aos 9 Anos	451	322	308
10 aos 19 Anos	616	474	339
20 aos 29 Anos	507	512	372
30 aos 39 Anos	500	510	532
40 aos 49 Anos	397	524	491
50 aos 59 Anos	326	399	549
60 aos 69 Anos	281	312	433
70 aos 79 Anos	161	260	342
80 aos 89 Anos	73	93	197
Com mais de 90 Anos	12	20	4

Zona geográfica	1991	2001	2013
Grupo Etário			

Vreia de Bornes	1991	2001	2013
Menos de 1 Ano	13	6	6
1 aos 9 Anos	221	77	73
10 aos 19 Anos	321	120	80
20 aos 29 Anos	284	103	58
30 aos 39 Anos	164	86	60
40 aos 49 Anos	194	114	158
50 aos 59 Anos	187	96	90
60 aos 69 Anos	200	95	112
70 aos 79 Anos	121	79	66
80 aos 89 Anos	38	15	24
Com mais de 90 Anos	3	3	1

Vreia de Jales	1991	2001	2013
Menos de 1 Ano	12	7	8
1 aos 9 Anos	212	101	72
10 aos 19 Anos	283	169	72
20 aos 29 Anos	224	132	67
30 aos 39 Anos	158	130	83
40 aos 49 Anos	124	144	116
50 aos 59 Anos	186	136	177
60 aos 69 Anos	171	178	113
70 aos 79 Anos	107	149	181
80 aos 89 Anos	37	38	84
Com mais de 90 Anos	0	6	5

Sabroso de Aguiar	1991	2001	2013
Menos de 1 Ano		6	6
1 aos 9 Anos		57	56
10 aos 19 Anos		93	64
20 aos 29 Anos		100	54
30 aos 39 Anos		108	78
40 aos 49 Anos		76	104
50 aos 59 Anos		98	91
60 aos 69 Anos		79	85
70 aos 79 Anos		69	66
80 aos 89 Anos		21	31
Com mais de 90 Anos		1	0

Anexo II.5 - Projecção Demográfica à freguesia, idade ano a ano (2004-2013)

População em 2004	C: VILA POUCA DE AGUIAR	F: Afonstim	F: Alfaiela de Jales	F: Bornes de Aguiar	F: Bragado	F: Capeludos	F: Gouvães da Serra	F: Parada de Monteiros	F: Pensalvos	F: Santa Maria da Montanha	F: Soutelo de Aguiar	F: Telbes	F: Trésminas	F: Valoura	F: Vila Pouca de Aguiar	F: Vieira de Bornes	F: Vieira de Jales	F: Sabroso de Aguiar
Total	14241	204	370	2137	612	562	181	93	332	166	1198	1564	458	392	3426	761	1106	679
Menos de 1 Ano	121	1	2	18	4	4	2	0	2	0	12	10	5	2	36	8	8	7
1 Ano	123	0	2	16	5	4	3	1	2	2	12	14	3	0	37	7	8	7
2 Anos	115	1	0	16	3	4	2	1	2	2	12	8	4	2	33	9	8	8
3 Anos	107	0	1	25	2	4	1	0	1	0	12	6	6	1	28	7	6	7
4 Anos	129	0	1	21	8	4	4	1	2	1	10	15	4	4	39	4	7	4
5 Anos	100	1	2	22	2	3	1	1	0	1	10	4	3	3	23	7	11	6
6 Anos	133	0	3	29	2	0	0	0	1	2	10	17	2	2	33	12	9	11
7 Anos	129	1	4	17	6	3	2	0	3	0	7	16	4	3	38	7	12	6
8 Anos	114	3	1	23	2	1	1	1	0	0	13	7	3	2	40	5	8	4
9 Anos	133	0	3	32	3	9	0	1	1	0	13	12	4	3	31	7	8	6
1 aos 9 Anos	1083	6	17	201	33	32	14	6	12	8	99	99	33	20	302	66	77	58
10 Anos	156	1	2	22	4	5	2	0	0	4	11	21	4	2	40	11	18	9
11 Anos	148	3	2	23	3	6	4	0	2	0	16	14	3	3	39	7	16	7
12 Anos	162	4	1	26	6	4	2	0	3	1	21	20	6	7	36	7	11	7
13 Anos	157	0	1	28	6	10	2	1	0	0	15	15	4	2	40	11	13	9
14 Anos	175	3	3	26	9	5	3	0	5	2	15	14	7	3	46	9	17	8
15 Anos	189	3	3	25	15	6	4	0	3	0	14	26	6	6	42	8	20	8
16 Anos	184	0	7	25	9	4	4	0	0	1	20	26	3	6	49	8	14	8
17 Anos	197	2	3	32	10	2	3	1	3	3	25	17	6	7	48	12	13	10
18 Anos	178	7	8	18	6	3	5	1	4	4	12	24	5	6	40	12	13	10
19 Anos	207	3	3	33	6	5	7	1	3	3	17	22	5	6	55	13	14	11
10 aos 19 Anos	1753	26	33	258	74	50	36	4	23	18	166	199	49	48	435	98	149	87
20 Anos	195	3	3	32	4	5	3	0	5	5	17	18	5	8	51	12	14	10
21 Anos	186	2	4	27	10	3	3	1	6	7	15	15	4	9	51	10	11	8
22 Anos	193	5	8	23	6	5	6	0	4	3	16	24	5	2	40	14	19	13
23 Anos	206	5	6	27	11	5	5	2	4	5	14	22	4	9	50	13	13	11
24 Anos	183	1	2	26	10	5	5	2	4	3	14	19	4	5	53	10	11	9
25 Anos	195	3	4	23	10	1	6	1	4	5	14	28	3	2	61	10	11	9
26 Anos	172	0	5	27	3	5	3	0	3	5	12	19	6	4	50	8	14	8
27 Anos	182	1	1	25	3	7	2	2	4	2	10	26	2	5	61	10	12	9
28 Anos	169	0	2	18	4	4	2	2	2	3	17	32	7	2	50	8	8	8
29 Anos	154	0	5	27	8	6	0	0	3	2	13	14	4	3	39	11	10	9
20 aos 29 Anos	1835	20	40	255	69	46	35	10	39	40	142	217	44	49	506	106	123	94
30 Anos	133	1	2	23	0	4	1	1	5	3	10	17	1	5	46	4	7	3
31 Anos	128	0	3	20	4	3	0	0	2	0	10	21	4	2	41	5	8	5
32 Anos	131	0	2	18	5	8	0	0	6	2	9	11	2	6	32	11	10	9
33 Anos	141	1	4	19	0	2	1	0	3	1	15	19	4	4	45	7	9	7
34 Anos	117	1	1	25	4	6	0	1	1	0	11	14	6	3	30	4	6	4
35 Anos	171	0	1	22	3	2	3	0	4	4	16	19	3	5	55	10	15	9
36 Anos	169	5	3	30	6	2	3	1	1	1	9	17	2	5	50	12	11	11
37 Anos	182	1	3	33	8	7	1	0	5	0	15	16	5	2	56	12	7	11
38 Anos	183	0	2	31	12	7	5	0	3	1	14	21	4	3	44	10	17	9
39 Anos	217	4	6	44	9	4	3	2	6	1	13	14	6	6	58	15	13	13
30 aos 39 Anos	1572	13	27	265	51	45	17	5	36	13	122	169	37	41	457	90	103	81
40 Anos	186	4	7	26	9	9	0	1	2	0	15	24	6	4	48	10	12	9
41 Anos	222	2	4	44	4	6	6	2	2	2	20	28	4	2	67	9	12	8
42 Anos	211	6	4	25	13	3	0	0	5	0	22	27	6	6	61	11	13	9
43 Anos	206	3	5	36	9	7	0	0	3	0	14	26	7	3	48	12	22	11
44 Anos	210	3	8	33	9	3	2	0	3	4	18	24	10	3	62	8	12	8
45 Anos	215	6	4	23	20	5	0	0	5	3	21	17	5	5	55	14	20	12
46 Anos	185	5	2	33	3	6	4	1	3	0	13	21	7	4	54	8	13	8
47 Anos	188	6	6	27	10	2	3	0	2	3	10	18	10	5	59	7	13	7
48 Anos	211	7	5	30	11	10	4	0	5	1	16	13	6	3	54	15	18	13
49 Anos	173	6	4	24	9	6	2	0	3	4	17	15	7	3	43	8	14	8
40 aos 49 Anos	2007	48	49	304	97	57	21	4	33	17	166	213	68	38	551	103	149	92
50 Anos	199	5	5	36	12	6	0	1	3	1	17	19	7	4	53	10	11	9
51 Anos	179	0	10	34	4	11	2	1	6	7	7	17	6	3	43	10	10	8
52 Anos	208	5	9	34	6	7	1	0	6	5	16	15	6	5	65	11	8	9
53 Anos	202	5	7	30	9	14	0	0	3	6	14	33	7	6	42	11	5	10
54 Anos	155	0	7	23	9	7	1	2	4	2	8	18	7	5	43	5	9	5
55 Anos	222	6	6	22	13	11	2	0	5	4	15	20	10	11	57	14	13	13
56 Anos	178	4	4	27	7	11	4	2	5	2	13	28	3	0	38	11	10	9
57 Anos	168	4	8	20	12	10	2	1	7	0	11	22	9	3	35	7	10	7
58 Anos	217	5	6	30	9	6	1	1	9	3	16	27	10	6	42	16	16	14
59 Anos	180	2	3	28	12	13	4	1	11	0	20	16	3	2	30	10	16	9
50 aos 59 Anos	1908	36	65	284	93	96	17	9	59	30	137	215	68	45	448	105	108	93
60 Anos	173	0	2	22	4	6	0	2	7	2	15	19	7	5	40	10	23	9
61 Anos	202	4	4	26	9	6	0	2	5	2	13	37	7	12	37	7	24	7
62 Anos	180	1	5	22	13	10	3	2	8	1	15	18	6	13	27	9	19	8
63 Anos	179	0	10	19	9	14	0	3	7	0	16	28	7	2	25	11	18	10
64 Anos	171	5	6	22	6	8	0	0	5	2	16	24	6	6	35	8	15	7
65 Anos	201	2	4	27	12	14	0	1	6	4	24	17	14	11	33	6	20	6
66 Anos	181	3	7	22	7	13	2	1	10	3	21	16	10	5	32	10	10	9
67 Anos	190	1	12	22	9	12	3	4	8	4	19	23	0	13	25	10	17	8
68 Anos	216	3	11	38	11	17	0	1	9	3	19	16	8	8	29	10	25	8

Anexo II.5 - Projecção Demográfica à freguesia, idade ano a ano (2004-2013)

População em 2004	C: VILA POUCA DE AGUIAR	F: Afonstim	F: Alfaiela de Jales	F: Bornes de Aguiar	F: Bragado	F: Capeludos	F: Gouvães da Serra	F: Parada de Monteiros	F: Pensalvos	F: Santa Maria da Montanha	F: Soutelo de Aguiar	F: Telbes	F: Trésminas	F: Valoura	F: Vila Pouca de Aguiar	F: Vreia de Bornes	F: Vreia de Jales	F: Sabroso de Aguiar
69 Anos	176	0	6	27	6	7	5	2	5	3	9	24	8	8	33	9	16	8
60 aos 69 Anos	1869	19	67	247	86	107	13	18	70	24	167	222	73	83	316	90	187	80
70 Anos	193	5	6	30	15	11	3	4	6	0	12	24	3	9	32	9	16	8
71 Anos	191	4	8	29	5	14	3	5	7	0	20	22	5	4	31	8	18	8
72 Anos	169	1	7	23	7	6	2	6	4	0	10	18	10	13	35	6	16	5
73 Anos	175	3	4	24	15	13	0	6	6	1	10	15	14	7	28	9	12	8
74 Anos	143	1	4	22	8	9	2	0	5	0	11	14	4	4	26	8	17	8
75 Anos	150	5	8	27	4	6	1	0	9	0	15	14	0	5	21	8	20	7
76 Anos	141	6	3	16	10	9	1	4	5	2	13	11	7	3	21	8	15	7
77 Anos	155	1	7	19	8	9	4	0	2	0	14	16	9	1	36	9	12	8
78 Anos	123	4	3	19	3	6	1	0	6	0	7	16	1	3	33	5	11	5
79 Anos	123	1	4	13	9	8	3	3	1	2	12	12	6	6	17	7	13	6
70 aos 79 Anos	1563	31	54	222	84	91	20	28	51	5	124	162	59	55	280	78	150	69
80 Anos	107	2	0	16	3	5	3	1	1	0	13	12	5	4	24	4	11	3
81 Anos	91	0	10	10	3	8	0	1	2	1	10	7	6	3	15	4	8	3
82 Anos	65	0	0	12	4	4	2	1	0	2	7	9	0	1	8	3	9	3
83 Anos	60	1	0	12	3	4	0	1	0	2	6	8	4	0	8	3	5	3
84 Anos	48	0	4	6	2	2	0	1	2	4	3	3	2	0	16	0	3	0
85 Anos	24	0	2	6	1	3	0	0	0	0	6	0	0	1	0	1	3	1
86 Anos	40	0	0	4	2	2	1	1	0	0	5	3	2	2	11	1	5	1
87 Anos	22	1	0	5	0	3	0	1	2	0	2	7	0	0	0	0	1	0
88 Anos	24	0	0	5	1	1	0	1	0	2	5	3	2	0	0	1	2	1
89 Anos	22	0	0	6	2	0	0	0	0	0	2	1	1	0	7	1	2	0
80 aos 89 Anos	503	4	16	82	21	32	6	8	7	11	59	53	22	11	89	17	49	16
90 Anos	15	0	0	1	0	2	0	1	0	0	2	4	0	0	3	0	2	0
91 Anos	10	0	0	2	0	0	0	0	0	0	2	0	0	0	3	1	1	1
92 Anos	1	0	0	0	0	0	0	0	0	0	0	1	0	0	0	0	0	0
93 Anos	0	0	0	0	0	0	0	0	0	0	0	0	0	0	0	0	0	0
94 Anos	1	0	0	1	0	0	0	0	0	0	0	0	0	0	0	0	0	0
95 Anos	0	0	0	0	0	0	0	0	0	0	0	0	0	0	0	0	0	0
96 Anos	0	0	0	0	0	0	0	0	0	0	0	0	0	0	0	0	0	0
97 Anos	0	0	0	0	0	0	0	0	0	0	0	0	0	0	0	0	0	0
98 Anos	0	0	0	0	0	0	0	0	0	0	0	0	0	0	0	0	0	0
99 Anos	0	0	0	0	0	0	0	0	0	0	0	0	0	0	0	0	0	0
100 ou mais Anos	0	0	0	0	0	0	0	0	0	0	0	0	0	0	0	0	0	0
Com + de 90 Anos	27	0	0	4	0	2	0	1	0	0	4	5	0	0	6	1	3	1

População em 2005	C: VILA POUCA DE AGUIAR	F: Afonsim	F: Alfaiate de Jales	F: Bornes de Aguiar	F: Bragado	F: Capeludos	F: Gouvães da Serra	F: Paraça de Monteiros	F: Pensalvos	F: Santa Maria da Montanha	F: Soutelo de Aguiar	F: Telões	F: Trésminas	F: Valoura	F: Vila Pouca de Aguiar	F: Vreia de Bornes	F: Vreia de Jales	F: Sabroso de Aguiar
Total	14094	200	351	2118	596	557	182	84	317	179	1191	1540	458	378	3433	751	1089	670
Menos de 1 Ano	119	2	2	18	4	4	2	0	2	0	13	9	4	2	35	7	8	7
1 Ano	123	0	2	16	6	4	3	1	2	2	11	15	3	0	37	7	8	6
2 Anos	113	1	0	16	3	4	1	1	2	2	13	7	3	2	33	9	8	8
3 Anos	123	0	1	16	3	4	3	1	1	2	10	15	5	1	35	10	7	9
4 Anos	101	2	2	19	3	3	1	0	3	0	10	5	4	3	30	5	6	5
5 Anos	122	0	0	25	7	3	5	1	0	1	13	11	3	2	37	4	7	3
6 Anos	114	0	5	27	1	0	0	1	2	1	10	6	3	6	24	9	11	8
7 Anos	136	2	2	28	3	3	4	0	1	2	8	17	3	2	31	10	12	8
8 Anos	132	2	4	18	4	4	2	0	1	0	6	15	3	4	44	8	10	7
9 Anos	111	3	1	25	3	1	1	1	0	0	14	7	4	2	35	4	7	3
1 aos 9 Anos	1075	10	17	190	33	26	20	6	12	10	95	98	31	22	306	65	76	58
10 Anos	137	0	2	29	3	10	0	1	0	0	11	14	4	2	33	10	10	8
11 Anos	148	1	2	20	5	4	2	0	4	4	13	18	4	2	39	7	16	7
12 Anos	152	3	2	23	3	7	4	0	2	0	15	18	3	4	40	7	14	7
13 Anos	150	0	1	26	4	5	2	0	0	1	20	18	5	7	36	8	10	7
14 Anos	157	1	1	29	8	8	2	1	0	0	15	12	3	2	42	10	14	9
15 Anos	174	4	4	24	10	4	3	0	5	2	15	17	9	3	42	10	14	8
16 Anos	194	2	3	28	14	7	3	0	3	0	19	26	5	7	43	8	19	7
17 Anos	175	0	5	24	6	3	5	0	0	1	18	26	5	6	47	8	14	7
18 Anos	185	3	3	30	11	2	2	1	3	3	23	16	4	6	47	11	11	9
19 Anos	178	8	7	17	5	5	7	1	3	4	11	23	5	5	41	12	14	10
10 aos 19 Anos	1650	22	30	250	69	55	30	4	20	15	160	188	47	44	410	90	136	80
20 Anos	198	3	3	30	8	3	5	1	3	3	15	22	4	9	54	12	12	11
21 Anos	182	2	2	32	3	5	3	0	6	5	17	16	5	6	47	11	12	10
22 Anos	185	3	4	25	12	2	3	1	5	7	15	15	3	8	54	10	10	8
23 Anos	180	4	8	22	4	7	6	0	4	3	12	22	7	1	39	13	17	11
24 Anos	192	4	4	25	9	4	4	1	4	5	15	22	2	9	47	13	13	11
25 Anos	183	1	2	22	12	4	5	2	4	3	14	19	5	3	61	8	10	8
26 Anos	177	0	4	25	8	1	6	1	3	5	15	24	3	3	49	10	12	8
27 Anos	160	1	4	25	2	7	2	0	3	5	10	19	3	5	51	7	9	7
28 Anos	172	0	1	23	3	5	2	1	3	2	10	23	3	4	60	10	13	9
29 Anos	157	0	2	17	5	5	0	1	2	3	16	27	4	3	46	10	8	8
20 aos 29 Anos	1786	18	34	246	66	43	36	8	37	41	139	209	39	51	508	103	116	92
30 Anos	147	0	4	26	0	3	2	0	3	2	14	17	6	2	43	8	9	8
31 Anos	124	1	2	23	3	6	0	1	2	3	9	16	1	4	41	3	7	2
32 Anos	132	0	2	16	3	3	3	0	4	0	10	21	3	2	44	7	8	6
33 Anos	123	0	3	18	5	6	0	0	2	2	10	10	2	6	31	10	9	9
34 Anos	146	1	3	19	0	2	1	0	5	1	12	21	5	3	51	8	7	7
35 Anos	122	1	1	28	4	8	0	1	1	0	13	14	5	3	27	4	8	4
36 Anos	176	0	1	23	3	3	2	0	4	4	15	17	4	5	59	11	16	9
37 Anos	166	5	4	27	6	3	2	1	1	1	11	18	2	5	50	11	9	10
38 Anos	184	0	2	33	9	6	2	0	6	0	15	17	4	1	58	13	6	12
39 Anos	189	1	3	32	14	6	8	0	3	1	12	22	4	4	44	10	17	8
30 aos 39 Anos	1509	9	25	245	47	46	20	3	31	14	121	173	36	35	448	85	96	75
40 Anos	213	5	6	39	9	6	0	2	4	0	11	14	8	7	54	17	15	16
41 Anos	183	4	6	27	8	6	1	1	3	0	17	23	5	2	53	10	9	8
42 Anos	214	4	4	39	5	7	0	2	2	2	24	24	4	3	61	10	15	8
43 Anos	226	7	3	32	13	3	6	0	5	0	17	37	6	5	63	8	13	8
44 Anos	211	4	6	30	8	6	0	0	4	8	12	21	8	3	51	14	24	12
45 Anos	217	3	6	38	9	4	2	0	4	1	21	24	9	3	62	11	11	9
46 Anos	196	7	4	21	15	4	0	0	4	8	19	15	5	4	51	10	20	9
47 Anos	211	5	3	35	5	6	4	1	4	0	15	23	9	5	62	11	13	10
48 Anos	183	6	7	28	8	3	3	0	2	5	10	19	8	4	51	8	14	7
49 Anos	220	8	4	29	16	7	4	0	5	1	16	12	9	4	64	15	13	13
40 aos 49 Anos	2074	53	49	318	96	52	20	6	37	25	162	212	71	40	572	113	147	101
50 Anos	178	5	4	26	10	7	0	0	2	3	17	17	6	3	41	8	21	8
51 Anos	193	0	5	38	8	6	2	1	5	1	17	18	10	3	52	10	9	8
52 Anos	187	4	11	31	4	13	3	1	5	7	8	15	5	3	47	10	11	9
53 Anos	201	3	8	35	5	6	1	0	5	6	13	20	8	5	59	10	8	9
54 Anos	203	6	7	36	11	14	0	0	3	7	13	28	6	5	42	10	6	9
55 Anos	152	0	8	20	8	7	1	2	4	2	10	18	7	5	40	6	8	6
56 Anos	208	6	5	24	16	10	3	0	5	4	14	20	7	0	56	13	14	11
57 Anos	185	3	4	26	6	11	3	2	5	2	14	27	4	10	40	10	10	8
58 Anos	172	5	8	19	11	9	2	1	8	0	10	24	10	4	36	7	11	7
59 Anos	210	3	6	32	10	6	1	1	7	3	19	23	12	5	39	15	14	14
50 aos 59 Anos	1889	35	66	287	89	89	16	8	49	35	135	210	75	43	452	99	112	89
60 Anos	183	0	3	25	11	14	0	1	11	0	26	17	3	2	28	12	20	10
61 Anos	175	3	2	23	3	5	0	2	6	2	13	22	6	6	42	11	20	9
62 Anos	209	2	4	28	11	6	4	2	5	3	14	30	8	13	41	6	27	5
63 Anos	169	1	4	19	12	11	4	2	8	0	14	21	5	8	25	10	16	9
64 Anos	188	0	11	22	8	13	0	3	10	5	16	27	8	3	25	11	17	9
65 Anos	179	6	5	25	8	9	0	0	4	2	19	23	6	6	34	8	16	8
66 Anos	196	2	4	23	9	13	2	1	6	7	26	16	15	10	33	6	18	5
67 Anos	166	3	8	20	8	14	2	1	11	2	19	15	0	6	29	10	10	8

População em 2005	C: VILA POUCA DE AGUIAR	F: Afonsim	F: Alfaiela de Jales	F: Bornes de Aguiar	F: Bragado	F: Capeludos	F: Gouvães da Serra	F: Paraça de Monteiros	F: Pensalvos	F: Santa Marta da Montanha	F: Soutelo de Aguiar	F: Telões	F: Trésminas	F: Valoura	F: Vila Pouca de Aguiar	F: Vreia de Bornes	F: Vreia de Jales	F: Sabroso de Aguiar
68 Anos	202	1	10	25	10	14	2	4	9	4	19	24	15	8	24	9	16	8
69 Anos	211	0	8	41	11	16	0	1	5	2	16	16	8	12	31	10	25	9
60 aos 69 Anos	1878	18	59	251	91	115	14	17	75	27	182	211	74	74	312	91	185	82
70 Anos	172	1	7	23	7	6	4	3	7	0	8	24	9	5	31	10	19	8
71 Anos	190	4	5	31	11	13	3	3	5	0	15	21	2	9	38	8	14	8
72 Anos	196	5	9	25	3	11	3	4	7	0	17	25	7	6	38	7	22	7
73 Anos	163	1	5	28	10	6	0	8	4	2	11	20	8	9	29	5	12	5
74 Anos	165	2	6	20	14	14	2	0	7	0	9	13	16	5	26	10	13	8
75 Anos	141	2	4	22	7	7	1	0	4	0	15	12	0	6	25	10	17	9
76 Anos	141	5	7	23	5	7	1	2	5	1	11	12	6	3	17	7	23	6
77 Anos	131	5	4	15	8	9	1	0	4	0	15	12	6	2	25	7	11	7
78 Anos	150	1	6	18	8	7	3	2	2	0	9	17	10	2	35	10	12	8
79 Anos	118	2	3	19	4	6	1	0	6	0	8	14	1	3	32	4	11	4
70 aos 79 Anos	1567	28	56	224	77	86	19	22	51	3	118	170	65	50	296	78	154	70
80 Anos	107	1	0	14	5	8	2	2	1	0	11	12	4	10	16	7	8	6
81 Anos	97	0	10	9	3	5	0	1	1	0	14	6	4	3	21	3	15	2
82 Anos	75	0	0	16	2	6	1	1	0	2	10	9	0	1	10	5	8	4
83 Anos	55	2	0	9	5	4	0	1	0	2	5	8	2	0	7	2	6	2
84 Anos	57	1	0	11	2	4	0	1	1	3	3	8	4	0	16	0	3	0
85 Anos	27	0	3	5	3	1	0	1	0	0	5	0	0	2	0	1	5	1
86 Anos	33	0	0	5	1	4	1	0	0	0	3	4	0	1	10	1	3	0
87 Anos	23	1	0	4	1	2	0	1	0	0	6	5	0	0	0	0	3	0
88 Anos	17	0	0	4	1	3	0	1	0	0	2	3	1	0	0	1	1	0
89 Anos	24	0	0	5	1	0	0	1	0	2	4	2	1	0	6	1	1	0
80 aos 89 Anos	515	5	13	82	24	37	4	10	3	9	63	57	16	17	86	19	53	17
90 Anos	20	0	0	4	0	4	1	0	0	0	2	1	0	0	4	0	4	0
91 Anos	8	0	0	1	0	0	0	0	0	0	1	2	0	0	3	0	1	0
92 Anos	0	0	0	0	0	0	0	0	0	0	0	0	0	0	0	0	0	0
93 Anos	1	0	0	1	0	0	0	0	0	0	0	0	0	0	0	0	0	0
94 Anos	1	0	0	1	0	0	0	0	0	0	0	0	0	0	0	0	0	0
95 Anos	1	0	0	0	0	0	0	0	0	0	0	0	0	0	0	0	1	0
96 Anos	0	0	0	0	0	0	0	0	0	0	0	0	0	0	0	0	0	0
97 Anos	0	0	0	0	0	0	0	0	0	0	0	0	0	0	0	0	0	0
98 Anos	0	0	0	0	0	0	0	0	0	0	0	0	0	0	0	0	0	0
99 Anos	1	0	0	0	0	0	0	0	0	0	0	0	0	0	1	0	0	0
100 ou mais Anos	0	0	0	0	0	0	0	0	0	0	0	0	0	0	0	0	0	0
Com + de 90 Anos	32	0	0	7	0	4	1	0	0	0	3	3	0	0	8	0	6	0

População em 2006	C: VILA POUCA DE AGUIAR	F: Aonim	F: Alfareia de Jales	F: Bornes deAguiar	F: Bragado	F: Capeludos	F: Gouvães da Serra	F: Parada de Monteiros	F: Pensalvos	F: Santa Marta da Montanha	F: Soutelo de Aguiar	F: Felões	F: Trésminas	F: Valoura	F: Vila Pouca de Aguiar	F: Vreia de Bornes	F: Vreia de Jales	F: Sabroso de Aguiar
Total	13974	203	325	2105	596	544	177	79	317	171	1190	1534	437	376	3441	746	1068	665
Menos de 1 Ano	120	2	2	19	4	5	2	0	2	0	13	9	4	2	34	7	8	7
1 Ano	127	0	1	16	7	4	4	1	2	2	12	17	3	0	37	7	8	6
2 Anos	113	1	0	16	3	4	1	1	2	2	13	7	3	3	31	9	9	8
3 Anos	125	0	1	16	3	4	3	0	1	2	10	16	6	1	35	11	7	9
4 Anos	113	1	2	11	5	3	2	0	3	2	9	12	4	3	38	6	6	6
5 Anos	100	3	1	24	3	2	1	0	0	0	15	3	4	1	28	5	6	4
6 Anos	135	0	2	33	5	0	0	1	1	1	14	17	2	4	38	5	7	5
7 Anos	114	1	2	25	2	4	1	1	5	1	8	6	4	4	22	7	15	6
8 Anos	143	3	1	29	2	4	3	0	1	2	8	16	2	2	37	12	10	11
9 Anos	122	2	3	20	5	2	2	0	2	0	7	14	3	4	37	6	9	6
1 aos 9 Anos	1092	11	13	190	35	27	17	4	17	12	96	108	31	22	303	68	77	61
10 Anos	114	2	1	22	3	1	1	1	0	0	12	8	4	1	37	6	9	6
11 Anos	125	0	3	26	3	8	0	1	1	0	14	11	3	2	32	6	9	6
12 Anos	155	1	2	20	6	5	2	0	4	4	12	23	4	3	40	8	14	7
13 Anos	145	0	3	23	3	9	4	0	0	0	14	15	2	4	40	8	13	7
14 Anos	157	5	1	27	6	4	2	0	3	1	19	14	5	6	39	7	11	7
15 Anos	153	2	1	26	9	6	2	1	0	0	15	15	4	1	38	12	11	10
16 Anos	179	3	4	27	9	5	2	0	5	2	21	17	6	4	43	9	14	8
17 Anos	183	1	2	26	9	5	4	0	3	0	16	27	8	7	41	7	20	7
18 Anos	165	0	6	22	7	3	4	0	0	1	16	25	3	5	47	7	12	7
19 Anos	184	3	3	29	8	4	4	1	2	3	21	16	4	4	49	11	12	10
10 aos 19 Anos	1560	17	26	248	63	50	25	4	18	11	160	171	43	37	406	82	125	74
20 Anos	165	7	6	15	7	2	4	1	3	4	10	23	4	7	40	11	11	10
21 Anos	182	2	2	30	6	3	4	1	4	3	15	19	4	6	50	12	11	10
22 Anos	179	3	2	30	4	3	3	0	4	5	17	17	4	6	50	11	11	9
23 Anos	168	2	5	25	8	3	3	1	4	6	11	14	4	7	52	8	8	7
24 Anos	167	3	4	20	4	6	5	0	3	3	13	22	4	2	36	13	17	12
25 Anos	188	3	4	21	11	4	3	1	4	5	14	21	3	5	57	11	12	9
26 Anos	166	0	3	25	10	4	5	2	3	3	15	15	4	4	47	8	11	7
27 Anos	163	2	3	24	5	2	6	1	3	5	11	24	1	3	51	8	7	7
28 Anos	156	0	4	23	2	4	2	0	3	5	10	16	8	3	51	8	10	7
29 Anos	164	0	1	21	5	6	0	1	4	2	9	19	1	6	54	12	13	10
20 aos 29 Anos	1698	22	34	234	62	37	35	8	35	41	125	190	37	49	488	100	111	90
30 Anos	165	1	2	17	0	2	1	2	2	3	18	36	8	2	51	7	7	6
31 Anos	139	0	4	28	7	6	0	0	1	2	11	15	6	2	37	6	9	5
32 Anos	128	0	1	17	2	6	3	1	5	3	9	16	1	4	46	4	7	3
33 Anos	123	0	3	16	4	2	2	0	1	0	12	18	2	2	42	6	7	6
34 Anos	130	0	2	18	6	7	0	0	5	2	7	12	3	4	36	11	7	10
35 Anos	149	1	3	22	0	3	2	0	4	1	16	22	4	4	44	7	10	6
36 Anos	126	1	1	31	4	8	0	1	1	0	12	12	5	3	29	5	9	4
37 Anos	169	0	1	21	3	3	1	0	3	4	17	19	4	4	58	10	13	8
38 Anos	166	0	2	28	7	2	3	1	1	1	11	19	2	3	53	13	9	11
39 Anos	189	1	3	35	10	5	3	0	7	0	13	18	5	2	58	12	6	11
30 aos 39 Anos	1484	4	22	233	43	44	15	5	30	16	126	187	40	30	454	80	84	71
40 Anos	182	1	3	28	13	11	0	0	2	0	11	22	5	5	40	12	19	10
41 Anos	214	6	5	42	8	3	3	2	5	1	14	13	6	4	61	16	11	14
42 Anos	188	7	6	24	12	7	0	1	3	0	22	19	5	4	46	11	12	9
43 Anos	238	4	3	54	6	8	5	2	2	0	18	37	4	2	63	7	16	7
44 Anos	222	9	3	26	11	2	7	0	6	0	14	28	7	7	68	10	15	9
45 Anos	215	3	5	35	8	7	0	0	5	2	14	21	7	3	51	18	20	16
46 Anos	189	3	6	32	6	3	1	0	3	5	18	22	9	2	56	7	10	6
47 Anos	225	6	4	22	22	4	0	0	5	5	22	17	6	5	60	14	21	12
48 Anos	200	5	3	36	4	10	4	1	3	0	14	24	6	4	51	11	14	10
49 Anos	194	7	6	26	13	2	3	0	2	4	10	16	13	6	63	7	9	7
40 aos 49 Anos	2067	51	44	325	103	57	23	6	36	17	157	219	68	42	559	113	147	100
50 Anos	226	7	5	31	19	9	0	0	4	1	16	14	7	3	62	15	20	13
51 Anos	169	0	4	28	6	7	2	0	4	3	17	16	9	2	40	8	16	7
52 Anos	204	7	5	33	10	7	3	1	4	1	21	15	7	4	57	10	10	9
53 Anos	180	2	9	33	4	10	2	1	4	8	6	21	7	3	42	10	10	8
54 Anos	207	4	8	44	7	6	1	0	7	6	12	16	6	4	59	9	10	8
55 Anos	207	7	9	30	10	13	0	0	3	7	18	28	6	7	39	13	5	12
56 Anos	148	0	8	23	10	7	2	2	4	2	9	18	4	0	40	5	9	5
57 Anos	220	5	5	23	14	11	2	0	5	5	15	19	9	13	60	11	13	10
58 Anos	194	4	4	25	6	10	3	2	6	2	12	32	4	11	42	10	12	9
59 Anos	167	3	9	20	12	11	2	1	6	0	12	20	12	3	33	7	9	7
50 aos 59 Anos	1922	39	66	290	98	91	17	7	47	35	138	199	71	50	474	98	114	88
60 Anos	214	0	5	27	9	7	0	1	7	3	25	26	10	4	37	18	19	16
61 Anos	180	4	3	26	8	13	0	1	10	0	21	20	2	2	30	12	17	11
62 Anos	181	1	2	24	4	5	3	2	6	4	14	17	8	6	48	8	22	7
63 Anos	199	5	3	22	10	6	7	2	5	0	13	38	7	8	38	7	22	6
64 Anos	177	1	5	22	10	10	3	2	12	1	14	21	6	10	26	10	15	9
65 Anos	198	0	9	27	12	15	0	3	7	4	20	25	8	3	24	12	19	10
66 Anos	166	4	6	21	5	8	0	0	4	4	20	22	6	6	33	7	14	6
67 Anos	174	2	4	21	10	14	2	1	6	5	22	14	0	15	30	5	18	5
68 Anos	172																	

População em 2006	C: VILA POUCA DE AGUIAR	F: Afonsim	F: Alfaiate de Jales	F: Bomes de Aguiar	F: Bragado	F: Capeludos	F: Gouvães da Serra	F: Parada de Monteiros	F: Pensalvos	F: Santa Marta da Montanha	F: Soutelo de Aguiar	F: Teibões	F: Trésminas	F: Valoura	F: Vila Pouca de Aguiar	F: Vreia de Bomes	F: Vreia de Jales	F: Sabroso de Aguiar
82 Anos	90	0	0	18	2	4	3	0	0	0	16	9	0	1	14	4	16	3
83 Anos	64	2	0	11	4	6	0	0	0	2	8	8	4	0	9	3	5	2
84 Anos	55	2	2	8	3	4	0	0	1	2	3	8	2	0	17	0	3	0
85 Anos	33	0	0	9	3	2	0	1	0	0	6	0	0	2	0	2	6	2
86 Anos	30	0	0	4	1	2	0	0	0	0	2	2	1	2	10	1	5	0
87 Anos	21	0	0	4	0	4	0	0	1	0	4	6	0	0	0	0	2	0
88 Anos	23	0	0	3	2	1	0	1	0	0	6	2	2	0	0	2	2	2
89 Anos	20	0	0	4	1	0	0	1	0	0	1	3	1	0	8	0	1	0
80 aos 89 Anos	539	6	8	89	24	36	4	5	9	5	66	57	15	16	103	20	59	17
90 Anos	17	0	0	3	0	1	1	1	0	0	3	3	0	0	3	0	2	0
91 Anos	9	0	0	2	0	0	0	0	0	0	1	0	0	0	4	0	2	0
92 Anos	1	0	0	0	0	0	0	0	0	0	0	1	0	0	0	0	0	0
93 Anos	1	0	0	1	0	0	0	0	0	0	0	0	0	0	0	0	0	0
94 Anos	3	0	0	3	0	0	0	0	0	0	0	0	0	0	0	0	0	0
95 Anos	2	0	0	0	0	0	0	0	0	0	0	0	0	0	0	0	2	0
96 Anos	0	0	0	0	0	0	0	0	0	0	0	0	0	0	0	0	0	0
97 Anos	0	0	0	0	0	0	0	0	0	0	0	0	0	0	0	0	0	0
98 Anos	0	0	0	0	0	0	0	0	0	0	0	0	0	0	0	0	0	0
99 Anos	1	0	0	0	0	0	0	0	0	0	0	0	0	0	1	0	0	0
100 ou mais Anos	0	0	0	0	0	0	0	0	0	0	0	0	0	0	0	0	0	0
Com + de 90 Anos	34	0	0	9	0	1	1	1	0	0	4	4	0	0	8	0	6	0

População em 2007	C: VILA POUCA DE AGUIAR	F: Afonim	F: Alfaiate de Jales	F: Bornes de Aguiar	F: Bragado	F: Capeludos	F: Gouvães da Serra	F: Parada de Monteiros	F: Pensalvos	F: Santa Maria da Montanha	F: Souleiro de Aguiar	F: Telles	F: Trésminas	F: Valoura	F: Vila Pouca de Aguiar	F: Vreia de Bornes	F: Vreia de Jales	F: Sabroso de Aguiar
Total	13911	212	311	2081	590	549	190	79	314	186	1181	1508	444	364	3463	737	1044	658
Menos de 1 Ano	120	3	2	20	4	4	2	0	2	0	13	8	4	3	33	7	8	7
1 Ano	128	0	1	16	8	5	4	1	2	2	12	17	3	0	37	6	8	6
2 Anos	111	1	0	16	2	4	1	1	2	2	13	6	3	3	30	10	9	8
3 Anos	127	0	1	16	3	4	3	1	1	2	9	17	7	1	35	11	7	9
4 Anos	111	1	2	11	5	2	2	0	3	2	9	12	4	3	38	6	6	5
5 Anos	107	1	1	15	4	2	3	0	0	2	14	8	3	1	36	6	6	5
6 Anos	115	0	4	33	2	0	0	0	1	0	15	6	3	2	29	7	6	7
7 Anos	142	0	1	29	8	4	8	1	4	1	10	17	3	2	36	4	11	3
8 Anos	118	2	2	26	1	6	1	1	2	1	7	5	3	5	27	9	12	8
9 Anos	132	5	1	33	3	2	3	0	1	2	9	15	2	2	30	8	8	8
1 aos 9 Anos	1091	10	13	195	36	29	25	5	16	14	98	103	31	19	298	67	73	59
10 Anos	133	1	2	17	5	3	2	0	0	6	18	4	3	4	40	11	12	9
11 Anos	105	3	1	19	3	1	1	1	0	0	15	6	3	1	36	4	8	3
12 Anos	134	0	2	26	4	11	0	1	1	0	13	15	4	3	33	7	8	6
13 Anos	145	0	3	20	4	7	2	0	0	4	11	19	3	3	40	8	13	8
14 Anos	150	4	2	24	4	7	3	0	2	0	14	11	2	3	44	8	15	7
15 Anos	154	7	1	23	7	3	2	0	3	1	19	17	7	4	34	9	9	8
16 Anos	164	1	1	30	8	8	2	1	0	0	23	15	3	2	39	11	11	9
17 Anos	167	2	2	24	5	3	3	0	4	2	18	17	11	4	41	8	15	8
18 Anos	168	2	2	23	11	5	3	0	4	0	14	24	4	6	41	6	17	6
19 Anos	166	0	5	22	5	6	6	0	0	1	15	23	3	3	49	7	14	7
10 aos 19 Anos	1486	20	21	228	56	54	24	3	14	8	148	165	44	32	397	79	122	71
20 Anos	174	3	2	25	12	2	2	1	2	3	19	15	3	7	48	11	10	9
21 Anos	149	4	4	15	5	3	4	1	4	4	10	20	4	5	36	11	10	9
22 Anos	184	4	2	28	8	1	5	1	3	3	15	20	3	6	54	11	10	10
23 Anos	165	2	2	29	3	5	3	0	4	5	11	15	6	5	49	9	9	8
24 Anos	158	1	2	22	7	2	3	1	4	6	12	14	2	9	48	8	9	8
25 Anos	166	2	5	17	5	5	5	0	3	3	12	22	5	1	46	11	15	9
26 Anos	171	0	5	24	9	4	4	1	3	5	17	17	2	6	41	10	14	9
27 Anos	151	0	2	24	6	6	4	2	3	3	11	16	2	4	49	7	6	6
28 Anos	159	0	4	22	6	1	5	1	3	5	11	20	4	2	51	8	8	8
29 Anos	147	0	3	21	4	6	0	0	3	5	9	13	3	6	45	10	11	8
20 aos 29 Anos	1624	16	31	227	65	35	35	8	32	42	127	172	34	51	467	95	102	85
30 Anos	170	1	1	21	0	3	1	2	4	2	11	27	3	5	62	8	11	8
31 Anos	148	1	1	18	4	5	0	2	1	3	14	31	7	2	43	5	7	4
32 Anos	146	0	2	20	4	6	6	0	4	2	12	16	4	2	43	8	9	8
33 Anos	121	2	2	18	2	4	2	1	2	3	11	14	0	4	43	4	6	3
34 Anos	134	0	2	16	4	2	2	0	3	0	9	22	4	2	50	7	5	6
35 Anos	138	0	2	22	7	12	0	0	3	2	10	12	2	6	31	10	11	8
36 Anos	155	2	3	25	0	3	1	0	5	1	13	19	5	3	49	8	11	7
37 Anos	127	1	2	27	5	9	0	1	1	0	14	14	7	3	29	4	7	3
38 Anos	177	0	1	21	3	2	2	0	5	4	18	20	3	3	62	11	12	10
39 Anos	177	5	3	30	8	2	6	1	1	1	9	20	2	5	53	12	9	10
30 aos 39 Anos	1493	12	19	218	37	48	20	7	29	18	121	195	37	35	465	76	88	68
40 Anos	188	2	3	30	9	10	0	0	4	0	12	18	7	2	53	16	8	14
41 Anos	182	2	2	30	11	5	8	0	2	1	15	20	4	2	47	11	13	9
42 Anos	222	11	5	35	13	4	0	2	5	1	19	11	6	8	52	19	15	16
43 Anos	202	7	4	35	12	8	1	1	3	0	15	32	5	3	49	7	13	7
44 Anos	225	5	4	41	5	5	6	2	2	4	14	26	5	3	69	9	17	8
45 Anos	229	6	2	31	12	3	5	0	8	0	18	28	6	5	67	14	12	12
46 Anos	183	3	5	28	5	5	0	0	3	10	12	18	7	2	45	11	20	9
47 Anos	229	3	7	35	10	3	1	0	4	3	23	25	12	3	69	11	11	9
48 Anos	216	6	5	23	16	7	0	0	5	11	20	18	4	4	47	14	23	13
49 Anos	206	6	2	33	6	6	3	1	3	0	14	20	10	7	66	11	9	9
40 aos 49 Anos	2082	51	39	321	99	56	24	6	39	30	162	216	66	39	564	121	141	108
50 Anos	196	6	7	28	16	2	0	0	1	3	10	20	9	5	59	7	16	7
51 Anos	213	0	5	35	9	9	5	0	8	1	16	13	11	2	59	13	15	12
52 Anos	185	8	4	24	8	9	3	0	3	3	22	13	6	3	44	8	19	8
53 Anos	193	4	4	36	8	5	2	1	3	1	15	23	10	4	50	10	9	8
54 Anos	188	3	9	43	5	10	2	1	6	8	6	16	5	2	42	8	14	8
55 Anos	206	5	10	35	6	5	1	0	6	6	18	16	6	6	55	12	8	11
56 Anos	200	8	9	35	14	13	0	0	3	7	16	29	3	0	39	10	5	9
57 Anos	153	0	7	21	9	7	1	2	4	2	10	17	6	7	43	5	8	4
58 Anos	232	7	5	22	14	10	2	0	6	5	12	23	10	14	63	12	16	11
59 Anos	179	2	4	27	7	12	3	2	4	2	15	24	5	7	37	10	9	9
50 aos 59 Anos	1945	43	64	306	96	82	19	6	44	38	140	194	71	50	491	96	119	86
60 Anos	169	0	7	17	12	13	0	1	6	0	17	23	9	2	31	9	14	8
61 Anos	220	6	6	28	6	7	0	1	7	3	19	32	7	6	40	20	15	17
62 Anos	184	2	3	28	11	11	3	1	11	0	23	15	3	3	35	8	19	8
63 Anos	173	4	2	19	4	5	6	2	8	0	13	22	6	3	44	10	17	8
64 Anos	208	3	4	27	9	5	5	2	8	3	14	36	9	10	39	7	21	6
65 Anos	187	1	4	28	16	11	0	2	9	1	18	18	6	12	24	11	17	9
66 Anos	183	0	10	21	7	13	0	3	7	8	21	24	8	3	24	10	16	8
67 Anos	156	5	7	19	6	9	0	0	4	3	17	19	0	9	30	7	15	6
68 Anos	180	2	4	24	11	17												

População em 2007	C: VILA POUCA DE AGUIAR	F: Afonsim	F: Alfaiela de Jales	F: Bornes de Aguiar	F: Bragado	F: Capeludos	F: Gouvães da Serra	F: Parada de Monteiros	F: Pensalvos	F: Santa Maria da Montanha	F: Soulelo de Aguiar	F: Telões	F: Trésminas	F: Valoura	F: Vila Pouca de Aguiar	F: Vreia de Bornes	F: Vreia de Jales	F: Sabroso de Aguiar
82 Anos	91	0	0	18	3	5	2	1	0	1	14	8	0	2	9	7	14	7
83 Anos	68	2	0	12	4	4	0	0	0	0	11	7	3	0	13	2	9	1
84 Anos	72	2	4	10	2	6	0	0	1	3	3	8	4	0	27	0	2	0
85 Anos	34	0	2	7	5	2	0	0	0	0	6	0	0	1	0	1	9	1
86 Anos	42	0	0	8	1	4	1	1	0	0	3	5	2	2	9	1	5	0
87 Anos	19	0	0	4	1	2	0	0	2	0	3	4	0	0	0	0	3	0
88 Anos	17	0	0	3	0	3	0	0	0	0	4	2	1	0	0	2	1	1
89 Anos	23	0	0	3	2	0	0	1	0	0	4	1	1	0	9	1	1	0
80 aos 89 Anos	584	5	11	95	24	38	5	5	13	4	67	55	18	11	127	23	62	21
90 Anos	14	0	0	2	0	2	0	1	0	0	1	4	0	0	3	0	1	0
91 Anos	10	0	0	2	0	0	0	0	0	0	2	1	0	0	3	1	1	0
92 Anos	0	0	0	0	0	0	0	0	0	0	0	0	0	0	0	0	0	0
93 Anos	1	0	0	1	0	0	0	0	0	0	0	0	0	0	0	0	0	0
94 Anos	5	0	0	5	0	0	0	0	0	0	0	0	0	0	0	0	0	0
95 Anos	0	0	0	0	0	0	0	0	0	0	0	0	0	0	0	0	0	0
96 Anos	0	0	0	0	0	0	0	0	0	0	0	0	0	0	0	0	0	0
97 Anos	0	0	0	0	0	0	0	0	0	0	0	0	0	0	0	0	0	0
98 Anos	0	0	0	0	0	0	0	0	0	0	0	0	0	0	0	0	0	0
99 Anos	2	0	0	0	0	0	0	0	0	0	0	0	0	0	2	0	0	0
100 ou mais Anos	0	0	0	0	0	0	0	0	0	0	0	0	0	0	0	0	0	0
Com + de 90 Anos	32	0	0	10	0	2	0	1	0	0	3	5	0	0	8	1	2	0

População em 2008	C: VILA POUCA DE AGUIAR	F: Aonim	F: Alfarola de Jales	F: Bornes de Aguiar	F: Bragado	F: Capeludos	F: Gouvães da Serra	F: Parada de Monteiros	F: Pensalvos	F: Santa Marta da Montanha	F: Soutelo de Aguiar	F: Felões	F: Trésminas	F: Valoura	F: Vila Pouca de Aguiar	F: Vieira de Bornes	F: Vieira de Jales	F: Sabroso de Aguiar
Total	13759	208	312	2071	586	539	167	76	309	171	1175	1487	429	349	3481	728	1022	649
Menos de 1 Ano	122	3	2	21	4	5	2	0	2	0	14	7	5	3	32	7	8	7
1 Ano	129	0	1	16	9	4	4	2	2	2	12	19	2	0	36	6	8	6
2 Anos	109	1	0	17	2	4	1	1	2	1	13	5	3	3	29	10	9	8
3 Anos	131	0	1	16	3	4	4	1	1	2	9	19	7	1	34	12	7	10
4 Anos	112	1	2	10	6	2	2	1	3	2	8	12	4	4	38	6	6	5
5 Anos	105	1	1	15	4	2	3	0	0	2	14	7	3	1	36	5	6	5
6 Anos	127	0	5	22	2	0	0	0	1	1	14	15	2	3	37	10	7	8
7 Anos	113	3	1	29	3	4	2	0	4	0	11	6	4	1	27	5	9	4
8 Anos	144	0	1	30	4	9	5	1	1	1	9	15	2	3	46	5	8	4
9 Anos	110	3	1	30	2	3	1	1	3	1	9	5	3	5	22	6	10	5
1 aos 9 Anos	1080	9	13	185	35	32	22	7	17	12	99	103	30	21	305	63	70	57
10 Anos	146	2	1	27	2	3	2	0	0	2	7	20	3	1	33	16	12	15
11 Anos	117	1	3	14	6	2	2	0	2	0	8	13	3	3	39	6	10	5
12 Anos	112	2	1	19	4	1	1	1	0	0	15	9	5	2	37	4	7	4
13 Anos	132	0	4	26	2	15	0	1	0	0	12	12	3	3	33	7	7	7
14 Anos	149	1	2	21	7	5	1	0	4	4	11	13	3	2	44	8	15	8
15 Anos	140	5	3	20	4	4	4	0	2	0	13	14	3	2	37	10	11	8
16 Anos	168	4	1	28	6	4	2	0	3	1	31	18	4	7	35	8	9	7
17 Anos	147	1	0	27	4	5	2	1	0	0	18	15	6	2	36	10	12	8
18 Anos	153	3	3	22	6	3	2	0	7	2	15	16	5	3	40	7	12	7
19 Anos	171	2	2	23	8	10	5	0	2	0	13	23	5	3	43	7	19	6
10 aos 19 Anos	1435	21	20	227	49	52	21	3	20	9	143	153	40	28	377	84	114	74
20 Anos	152	0	4	18	8	2	3	0	0	1	13	23	2	6	47	7	11	7
21 Anos	156	1	1	25	9	2	2	1	3	3	19	13	3	4	42	10	9	9
22 Anos	152	9	4	14	7	1	4	1	3	4	10	21	2	4	40	10	9	9
23 Anos	162	2	2	27	5	2	5	1	2	3	9	17	5	5	52	9	8	8
24 Anos	150	1	1	26	2	4	2	0	3	4	12	15	2	6	44	10	10	8
25 Anos	159	1	3	18	9	2	2	1	4	6	11	14	3	3	62	6	8	6
26 Anos	150	0	6	20	4	5	5	0	2	3	15	16	4	1	31	10	19	9
27 Anos	153	2	3	23	5	6	3	1	3	4	11	18	1	7	44	8	6	8
28 Anos	147	0	2	21	7	3	3	2	3	3	11	13	6	3	49	7	7	7
29 Anos	148	0	2	20	10	2	0	1	3	4	11	17	1	4	44	11	9	9
20 aos 29 Anos	1529	16	28	212	66	29	29	8	26	35	122	167	29	43	455	89	96	79
30 Anos	155	1	2	22	0	2	1	0	3	5	12	20	9	4	53	6	9	6
31 Anos	152	1	1	23	4	8	0	2	1	2	8	23	3	3	52	5	11	5
32 Anos	159	0	0	12	2	5	5	2	3	3	16	33	4	2	51	7	7	7
33 Anos	136	0	4	21	5	4	5	0	1	2	15	13	2	2	40	8	7	7
34 Anos	133	1	1	18	3	5	2	1	5	3	7	17	1	3	54	4	4	4
35 Anos	139	0	2	21	5	5	4	0	2	0	12	23	2	2	41	6	9	5
36 Anos	145	0	2	25	7	12	0	0	5	2	8	10	2	4	35	11	12	10
37 Anos	152	1	5	21	0	3	0	0	3	1	17	21	7	3	49	7	8	6
38 Anos	124	0	1	28	5	6	0	1	1	0	14	15	5	2	31	5	6	4
39 Anos	181	0	1	23	4	2	4	0	6	3	15	22	4	4	62	10	12	9
30 aos 39 Anos	1476	4	19	214	35	52	21	6	30	21	124	197	39	29	468	70	85	62
40 Anos	172	6	4	25	7	4	0	1	1	0	8	20	3	6	47	16	10	14
41 Anos	191	2	2	33	8	5	3	0	5	0	16	16	5	1	63	14	5	13
42 Anos	189	3	2	25	20	7	0	0	3	1	20	16	4	6	39	12	20	11
43 Anos	234	11	3	56	13	4	2	2	6	0	12	20	5	5	56	12	16	11
44 Anos	190	9	5	25	9	5	1	1	4	0	12	21	7	5	54	10	14	8
45 Anos	237	3	3	51	5	7	4	2	4	0	19	26	4	2	68	13	14	12
46 Anos	183	8	2	24	7	2	3	0	4	0	15	24	6	4	58	7	12	7
47 Anos	225	3	5	32	9	6	0	0	5	5	15	22	10	3	57	17	21	15
48 Anos	213	3	9	36	7	6	1	0	4	7	20	26	7	2	52	11	12	10
49 Anos	232	8	4	21	29	4	0	0	4	9	21	15	8	7	64	13	13	12
40 aos 49 Anos	2066	56	39	328	114	50	14	6	40	22	158	206	59	41	558	126	137	112
50 Anos	215	5	3	36	8	9	0	1	2	0	14	26	7	5	62	11	17	9
51 Anos	186	0	7	32	7	2	4	0	3	3	10	18	15	4	57	7	11	6
52 Anos	238	11	5	28	13	13	8	0	5	1	21	10	8	3	67	14	18	13
53 Anos	171	4	3	26	6	6	2	0	2	3	15	22	9	3	38	8	17	7
54 Anos	204	5	4	50	11	5	2	1	5	1	14	17	7	3	50	8	13	8
55 Anos	183	4	13	32	4	9	2	1	5	8	9	16	5	3	38	12	11	11
56 Anos	200	6	10	41	9	5	2	0	6	6	15	17	3	0	54	9	9	8
57 Anos	201	5	7	32	11	13	0	0	3	7	17	28	5	8	43	9	5	8
58 Anos	162	0	7	20	9	6	1	2	5	2	8	21	7	8	46	5	10	5
59 Anos	215	3	6	24	14	12	2	0	4	5	16	17	13	9	55	12	12	11
50 aos 59 Anos	1975	43	65	321	92	80	23	5	40	36	139	192	79	46	510	96	123	85
60 Anos	188	0	3	21	7	14	0	2	4	2	23	29	4	6	34	13	15	11
61 Anos	171	7	7	18	7	11	0	1	6	0	12	29	7	4	34	10	10	8
62 Anos	219	2	6	31	10	5	1	1	7	7	21	22	11	7	48	12	17	11
63 Anos	183	6	3	20	10	12	6	1	13	0	21	20	3	1	32	11	14	10
64 Anos	184	2	2	24	3	4	4	2	13	3	14	21	8	5	45	10	16	8
65 Anos	218	4	3	35	15	6	0	2	6	2	17	32	8	13	37	7	24	7
66 Anos	170	1	5	22	9	10	3	2	8	2	19	18	6	10	24	9	14	8
67 Anos	169	0	12	18	9	15	0	3	8	6	17	20	0	5	21	10	17	8
68 Anos	156	5	6	23														

População em 2008	C: VILA POUCA DE AGUIAR	F: Afonsim	F: Alfaiate de Jales	F: Bomes de Aguiar	F: Bragado	F: Capeludos	F: Gouvães da Serra	F: Parada de Monteiros	F: Pensalvos	F: Santa Marta da Montanha	F: Soutelo de Aguiar	F: Telões	F: Trésminas	F: Valoura	F: Vila Pouca de Aguiar	F: Vreia de Bomes	F: Vreia de Jales	F: Sabroso de Aguiar
83 Anos	69	1	0	11	8	5	0	1	0	2	10	7	2	0	9	3	7	3
84 Anos	87	2	4	11	2	4	0	0	0	0	4	7	3	0	47	0	3	0
85 Anos	40	0	4	8	4	3	0	0	0	0	9	0	0	1	0	2	8	1
86 Anos	37	0	0	6	2	4	0	0	0	0	2	5	1	1	8	1	7	0
87 Anos	29	0	0	7	1	4	0	1	1	0	3	9	0	0	0	0	3	0
88 Anos	17	0	0	2	1	2	0	0	0	0	3	1	2	0	0	2	2	2
89 Anos	17	0	0	3	0	0	0	0	0	0	3	2	0	0	8	1	0	0
80 aos 89 Anos	611	6	16	101	29	39	2	7	10	2	65	57	18	10	140	24	63	22
90 Anos	15	0	0	1	0	1	0	1	0	0	4	2	0	0	3	0	3	0
91 Anos	8	0	0	1	0	0	0	0	0	0	1	2	0	0	4	0	0	0
92 Anos	1	0	0	0	0	0	0	0	0	0	0	1	0	0	0	0	0	0
93 Anos	2	0	0	2	0	0	0	0	0	0	0	0	0	0	0	0	0	0
94 Anos	3	0	0	3	0	0	0	0	0	0	0	0	0	0	0	0	0	0
95 Anos	0	0	0	0	0	0	0	0	0	0	0	0	0	0	0	0	0	0
96 Anos	0	0	0	0	0	0	0	0	0	0	0	0	0	0	0	0	0	0
97 Anos	0	0	0	0	0	0	0	0	0	0	0	0	0	0	0	0	0	0
98 Anos	0	0	0	0	0	0	0	0	0	0	0	0	0	0	0	0	0	0
99 Anos	0	0	0	0	0	0	0	0	0	0	0	0	0	0	0	0	0	0
100 ou mais Anos	0	0	0	0	0	0	0	0	0	0	0	0	0	0	0	0	0	0
Com + de 90 Anos	29	0	0	7	0	1	0	1	0	0	5	5	0	0	7	0	3	0

População em 2009	C: VILA POUCA DE AGUIAR	F: Afonim	F: Alfaieta de Jales	F: Bornes de Aguiar	F: Bragado	F: Capelludos	F: Gouvães da Serra	F: Parada de Monteiros	F: Pensalvos	F: Santa Maria da Montanha	F: Soulelo de Aguiar	F: Telbes	F: Trésminas	F: Valoura	F: Vila Pouca de Aguiar	F: Vreia de Bornes	F: Vreia de Jales	F: Sabroso de Aguiar
Total	13737	211	290	2051	596	543	180	71	305	171	1183	1490	437	355	3474	727	1005	648
Menos de 1 Ano	120	3	2	21	4	5	2	0	2	0	14	7	5	3	31	7	8	6
1 Ano	129	0	1	16	10	5	5	1	1	1	12	20	2	0	36	6	8	5
2 Anos	109	1	0	17	2	4	1	1	2	1	14	5	3	3	27	10	9	9
3 Anos	132	0	1	17	3	5	4	1	1	1	9	20	7	1	33	12	6	11
4 Anos	114	1	2	10	7	2	2	1	4	2	8	13	3	4	39	5	6	5
5 Anos	103	1	0	15	4	2	3	1	0	2	14	7	3	1	35	5	6	4
6 Anos	133	0	6	24	2	0	0	0	1	2	15	15	2	3	37	10	7	9
7 Anos	124	1	1	19	5	4	5	0	4	1	10	14	3	1	34	6	11	5
8 Anos	125	7	1	30	2	8	1	0	1	0	10	5	3	2	36	6	7	6
9 Anos	133	0	0	36	6	4	5	1	2	1	12	14	3	3	34	3	6	3
1 aos 9 Anos	1102	11	12	184	41	34	26	6	16	11	104	113	29	18	311	63	66	57
10 Anos	117	1	1	24	1	4	1	1	0	1	7	6	4	3	24	13	15	11
11 Anos	120	3	1	22	3	2	2	0	1	2	10	14	2	1	32	8	10	7
12 Anos	130	1	3	14	8	3	2	0	2	0	7	21	5	4	40	6	8	6
13 Anos	103	0	1	20	2	2	1	0	0	0	12	7	3	2	38	5	6	4
14 Anos	130	0	3	29	4	10	0	0	1	0	11	8	3	2	37	7	8	7
15 Anos	142	2	3	17	8	3	2	0	3	4	10	18	5	2	36	10	10	9
16 Anos	158	3	3	25	4	7	3	0	2	0	24	15	2	4	39	8	11	8
17 Anos	150	2	0	25	3	2	2	0	2	1	24	19	9	7	32	7	9	6
18 Anos	130	1	1	23	5	5	1	0	0	0	15	14	2	2	36	8	10	7
19 Anos	159	4	3	21	5	8	4	0	3	2	13	15	6	2	43	8	15	7
10 aos 19 Anos	1339	17	19	220	43	46	18	1	14	10	133	137	41	29	357	80	102	72
20 Anos	155	2	2	18	13	3	2	0	2	0	11	23	3	7	41	7	15	6
21 Anos	132	0	2	18	6	2	3	0	0	1	13	19	2	3	41	7	9	6
22 Anos	163	4	2	24	12	1	2	1	2	3	19	14	2	4	47	10	8	8
23 Anos	134	4	5	14	4	2	5	1	2	4	6	17	5	4	39	8	7	7
24 Anos	153	1	1	24	4	2	3	1	2	3	11	18	2	7	46	10	9	9
25 Anos	153	1	1	21	3	3	2	0	3	4	12	15	4	2	60	7	9	6
26 Anos	142	0	4	22	7	2	3	1	3	6	15	10	2	5	40	6	10	6
27 Anos	132	1	4	19	2	9	4	0	3	3	9	18	1	1	34	8	8	8
28 Anos	143	0	4	20	6	2	2	1	2	4	12	14	4	4	43	9	8	8
29 Anos	140	0	1	19	12	5	0	2	3	3	11	10	2	5	42	10	7	8
20 aos 29 Anos	1447	13	26	199	69	31	26	7	22	31	119	158	27	42	433	81	90	73
30 Anos	159	1	2	20	0	1	2	1	3	5	14	27	5	3	54	7	8	6
31 Anos	141	2	2	24	3	8	0	0	1	5	8	17	8	3	43	4	10	3
32 Anos	168	0	0	15	2	7	5	2	4	2	9	25	2	4	63	9	11	8
33 Anos	150	3	1	13	3	3	4	2	1	3	20	27	2	2	47	7	6	6
34 Anos	150	0	2	21	7	5	3	0	3	2	10	17	5	1	51	10	5	8
35 Anos	145	1	1	25	3	10	4	1	3	3	12	18	1	5	43	4	8	3
36 Anos	147	0	3	25	5	5	1	0	3	0	10	18	3	2	48	7	10	7
37 Anos	143	0	4	21	8	14	0	0	3	2	11	12	4	4	34	10	8	8
38 Anos	157	0	2	22	0	2	1	0	6	1	17	24	4	2	53	8	7	8
39 Anos	128	1	2	30	6	5	0	1	1	0	12	17	5	3	31	4	6	4
30 aos 39 Anos	1488	8	19	216	37	60	20	7	28	23	123	202	39	29	467	69	79	62
40 Anos	172	0	1	19	4	4	0	0	2	0	12	22	6	6	54	14	15	13
41 Anos	176	7	3	28	6	1	5	1	1	1	12	18	2	2	57	14	6	12
42 Anos	191	4	2	26	14	6	0	0	5	0	24	12	5	2	51	17	8	15
43 Anos	211	3	1	42	20	8	5	0	3	0	12	32	4	3	42	8	21	7
44 Anos	231	14	4	38	9	3	3	2	8	2	9	12	8	8	63	16	18	14
45 Anos	206	6	4	32	10	8	1	1	6	0	16	22	5	3	53	15	11	13
46 Anos	191	4	3	38	3	5	2	2	2	5	16	22	4	2	58	6	13	6
47 Anos	241	6	3	28	14	2	3	0	8	0	20	30	9	6	76	13	12	11
48 Anos	220	3	7	33	6	12	0	0	4	14	13	23	5	2	41	17	24	16
49 Anos	228	3	6	32	14	3	1	0	3	6	21	21	15	4	74	10	6	9
40 aos 49 Anos	2067	50	34	316	100	52	20	6	42	28	155	214	63	38	569	130	134	116
50 Anos	248	6	5	23	37	6	0	0	3	6	21	20	5	5	59	13	27	12
51 Anos	209	0	3	43	3	9	5	1	5	0	14	23	13	4	58	9	11	8
52 Anos	203	10	7	25	10	3	7	0	2	3	14	14	10	5	65	7	14	7
53 Anos	209	4	4	31	10	8	4	0	3	1	14	18	12	3	56	13	16	12
54 Anos	181	5	3	37	9	6	2	0	4	3	14	15	6	2	38	7	24	6
55 Anos	200	7	6	36	9	4	2	1	4	1	24	17	7	5	44	12	10	11
56 Anos	181	4	12	39	6	9	4	1	5	8	8	17	2	0	37	8	13	8
57 Anos	201	3	8	37	7	6	1	0	6	6	16	16	5	7	60	8	8	7
58 Anos	216	9	7	30	11	12	0	0	4	7	13	35	6	10	46	10	7	9
59 Anos	152	0	8	22	9	8	1	2	3	2	11	15	9	5	39	5	8	5
50 aos 59 Anos	2000	48	63	323	111	71	26	5	39	37	149	190	75	46	502	94	138	83
60 Anos	223	0	4	18	14	15	0	0	4	4	26	21	9	8	50	15	21	14
61 Anos	200	6	4	23	4	13	0	2	4	2	15	39	3	10	39	14	10	12
62 Anos	173	2	8	20	12	9	1	1	6	0	14	19	11	5	42	6	12	5
63 Anos	210	9	5	21	9	6	2	1	9	0	19	31	9	3	42	17	12	15
64 Anos	193	3	3	27	8	10	4	1	24	0	23	19	3	2	33	11	13	9
65 Anos	189	2	2	32	5	5	0	2	8	2	19	18	7	6	42	11	19	9
66 Anos	198	2	4	26	7	5	6	2	5	5	19	31	8	10	37	6	20	5
67 Anos	163	1	6	18	11	11	4	2	9	1	15	15	0	18	21	8	15	8
68 Anos	175	0	10	23	10	19	0	3	9	4	17	24	5	1	19	8	15	8
69 Anos	150	0	3	26	6	10	0	0	2	1	12	20	5	8	31	7	13	6
60 aos 69 Anos	1874	25	49	234	86	103	17	14	80	19	179	237	60	71	356	103	150	91
70 Anos	171	1	3	19	15													

População em 2009	C: VILA POUCA DE AGUIAR	F: Afonsim	F: Alfaiela de Jales	F: Bornes de Aguiar	F: Bragado	F: Capeludos	F: Gouvães da Serra	F: Parada de Monteiros	F: Pensalvos	F: Santa Maria da Montanha	F: Soulelo de Aguiar	F: Telbes	F: Trésminas	F: Valoura	F: Vila Pouca de Aguiar	F: Vreia de Bornes	F: Vreia de Jales	F: Sabroso de Aguiar
83 Anos	68	2	0	15	4	4	0	0	0	0	7	9	0	0	17	2	6	2
84 Anos	77	1	2	9	4	5	0	1	0	2	3	7	3	0	38	0	2	0
85 Anos	47	0	3	8	4	2	0	0	0	0	13	0	0	1	0	1	14	1
86 Anos	42	0	0	8	1	5	0	0	0	0	3	4	2	1	11	1	6	0
87 Anos	30	1	0	6	1	5	0	0	1	0	3	9	0	0	0	0	4	0
88 Anos	27	0	0	4	1	3	0	1	0	0	4	2	3	0	0	4	2	3
89 Anos	17	0	0	3	1	0	0	0	0	0	2	1	0	0	8	1	1	0
80 aos 89 Anos	632	7	10	113	26	41	4	6	15	3	69	59	16	10	130	27	72	24
90 Anos	12	0	0	1	0	2	1	0	0	0	2	3	0	0	2	0	1	0
91 Anos	10	0	0	1	0	0	0	0	0	0	2	1	0	0	4	1	1	0
92 Anos	1	0	0	0	0	0	0	0	0	0	0	1	0	0	0	0	0	0
93 Anos	1	0	0	1	0	0	0	0	0	0	0	0	0	0	0	0	0	0
94 Anos	10	0	0	10	0	0	0	0	0	0	0	0	0	0	0	0	0	0
95 Anos	1	0	0	0	0	0	0	0	0	0	0	0	0	0	0	0	1	0
96 Anos	0	0	0	0	0	0	0	0	0	0	0	0	0	0	0	0	0	0
97 Anos	0	0	0	0	0	0	0	0	0	0	0	0	0	0	0	0	0	0
98 Anos	0	0	0	0	0	0	0	0	0	0	0	0	0	0	0	0	0	0
99 Anos	2	0	0	0	0	0	0	0	0	0	0	0	0	0	2	0	0	0
100 ou mais Anos	0	0	0	0	0	0	0	0	0	0	0	0	0	0	0	0	0	0
Com + de 90 Anos	37	0	0	13	0	2	1	0	0	0	4	5	0	0	8	1	3	0

População em 2010	C: VILA POUCA DE AGUIAR	F: Aonim	F: Alfarola de Jales	F: Bornes de Aguiar	F: Bragado	F: Capeludos	F: Gouvães da Serra	F: Parada de Monteiros	F: Pensalvos	F: Santa Maria da Montanha	F: Soutelo de Aguiar	F: Felões	F: Trésminas	F: Valoura	F: Vila Pouca de Aguiar	F: Vreia de Bornes	F: Vreia de Jales	F: Sabroso de Aguiar
Total	13716	224	286	2040	579	536	178	72	315	179	1180	1479	414	340	3550	717	988	639
Menos de 1 Ano	120	4	2	22	4	5	2	0	2	0	14	6	5	3	30	7	8	6
1 Ano	130	0	1	16	11	5	5	1	1	1	12	21	2	0	35	6	8	5
2 Anos	108	1	0	17	2	4	1	1	2	1	14	4	3	3	26	10	10	9
3 Anos	134	0	1	17	2	4	4	1	1	1	9	22	8	1	32	13	6	12
4 Anos	112	1	2	9	7	2	2	1	4	1	8	13	3	5	38	5	6	5
5 Anos	104	1	0	15	5	2	3	1	0	2	15	7	2	1	35	5	6	4
6 Anos	136	0	7	25	2	0	0	1	1	1	15	16	2	3	37	10	7	9
7 Anos	128	1	1	19	5	4	5	0	5	2	10	15	3	1	34	6	12	5
8 Anos	135	4	1	19	2	9	3	0	1	1	9	12	2	2	46	8	8	8
9 Anos	118	10	1	36	3	3	1	0	2	0	13	5	4	2	26	4	5	3
1 aos 9 Anos	1105	18	14	173	39	33	24	6	17	10	105	115	29	18	309	67	68	60
10 Anos	140	0	0	27	5	4	3	1	0	1	9	20	4	2	39	7	11	7
11 Anos	99	1	1	19	2	3	1	0	4	1	10	4	3	3	23	6	13	5
12 Anos	134	1	1	22	4	3	3	0	1	2	10	23	3	2	33	10	8	8
13 Anos	120	0	5	15	4	5	2	0	0	0	6	15	3	3	41	7	7	7
14 Anos	109	3	1	22	4	1	1	0	0	0	12	4	3	1	42	4	7	4
15 Anos	117	0	3	23	5	5	0	0	1	0	11	11	5	1	30	9	5	8
16 Anos	155	1	2	22	6	5	1	0	4	4	20	19	2	3	39	9	10	8
17 Anos	139	2	1	22	2	4	3	0	2	0	17	16	5	4	35	7	12	7
18 Anos	132	4	1	21	4	2	1	0	4	1	20	16	3	5	32	6	7	5
19 Anos	143	1	1	23	4	13	3	0	0	0	13	13	3	1	39	9	12	8
10 aos 19 Anos	1288	13	16	216	40	45	18	1	16	9	128	141	34	25	353	75	92	66
20 Anos	138	3	2	17	8	2	2	0	3	2	11	15	3	4	41	7	11	7
21 Anos	136	1	1	19	9	4	2	0	3	0	11	19	3	4	35	6	13	6
22 Anos	138	0	2	17	8	1	3	0	0	1	13	21	1	3	47	6	9	6
23 Anos	135	2	2	23	6	2	2	0	2	3	10	11	4	3	45	7	6	7
24 Anos	120	2	2	12	3	2	3	0	2	3	7	19	1	5	34	9	8	8
25 Anos	157	1	1	19	5	2	3	1	2	3	11	17	3	2	66	7	8	6
26 Anos	135	0	2	27	2	3	2	0	2	4	16	10	3	3	36	7	12	6
27 Anos	127	1	2	21	3	4	2	0	3	6	9	11	1	6	44	5	4	5
28 Anos	129	0	5	17	2	3	3	0	2	3	10	14	8	1	33	9	11	8
29 Anos	147	0	2	18	11	5	0	1	3	4	12	11	1	10	37	12	9	11
20 aos 29 Anos	1362	10	21	190	57	28	22	2	22	29	110	148	28	41	418	77	91	68
30 Anos	146	0	1	20	0	1	1	3	3	3	15	18	7	4	53	6	6	5
31 Anos	138	2	2	23	7	2	0	1	0	5	10	22	4	2	43	4	8	3
32 Anos	151	0	1	15	1	7	6	0	3	5	10	18	4	3	54	7	10	7
33 Anos	157	4	1	16	3	4	4	2	1	2	12	20	1	4	58	8	9	8
34 Anos	170	1	1	13	4	4	2	2	2	3	12	36	6	1	63	8	4	8
35 Anos	167	0	2	30	8	11	9	0	2	2	16	18	3	2	39	8	10	7
36 Anos	151	2	1	30	3	10	1	1	5	3	9	14	1	3	51	4	9	4
37 Anos	146	0	5	19	6	5	1	0	2	0	14	22	5	2	47	6	7	5
38 Anos	145	0	2	22	9	8	0	0	6	2	11	13	2	2	37	12	8	11
39 Anos	165	1	4	24	0	2	3	0	7	1	13	27	5	3	53	7	8	7
30 aos 39 Anos	1536	10	20	212	41	54	27	9	31	26	122	208	38	26	498	71	79	64
40 Anos	133	2	2	24	5	13	0	1	0	0	10	16	10	4	26	6	8	6
41 Anos	183	0	1	22	3	1	4	0	4	4	19	19	4	2	68	12	9	11
42 Anos	187	17	3	22	12	2	0	1	1	1	18	14	2	7	45	16	11	15
43 Anos	209	3	1	48	14	7	2	0	6	0	13	27	4	1	55	10	9	9
44 Anos	197	4	2	27	14	5	6	0	4	3	9	18	6	6	48	11	25	9
45 Anos	255	8	3	51	10	4	2	2	13	0	13	12	7	5	61	26	14	24
46 Anos	152	7	4	24	5	5	0	1	2	0	13	18	5	2	44	6	10	6
47 Anos	246	3	4	44	6	6	3	2	3	2	22	28	6	3	78	12	14	10
48 Anos	211	6	4	29	8	5	3	0	6	0	17	32	4	5	52	13	15	12
49 Anos	223	4	5	29	13	6	0	0	3	11	14	18	13	5	61	16	11	14
40 aos 49 Anos	1996	54	29	320	90	54	20	7	42	21	148	202	61	40	538	129	126	115
50 Anos	240	2	10	36	18	5	0	0	2	4	21	29	9	3	67	10	15	9
51 Anos	208	0	5	28	12	6	0	0	8	6	20	17	10	3	55	11	17	10
52 Anos	227	9	3	33	5	12	9	1	3	0	20	17	8	5	68	11	14	9
53 Anos	189	3	5	28	8	2	3	0	1	4	9	27	16	5	53	7	12	6
54 Anos	227	7	4	47	16	8	5	0	6	1	12	12	7	2	56	11	23	10
55 Anos	180	8	5	26	7	5	2	0	3	4	24	15	6	3	34	11	18	9
56 Anos	200	8	6	44	15	4	5	1	4	1	19	18	3	0	44	8	12	8
57 Anos	181	3	10	35	5	10	2	1	5	8	9	16	4	5	43	7	11	7
58 Anos	218	6	8	35	7	5	1	0	9	6	12	21	7	8	65	9	11	8
59 Anos	202	3	9	34	12	16	0	0	3	8	19	23	8	5	38	10	5	9
50 aos 59 Anos	2072	49	65	346	105	73	27	3	44	42	165	195	79	39	523	95	138	85
60 Anos	157	0	5	16	9	10	0	2	3	2	18	19	7	4	35	7	14	6
61 Anos	235	10	5	20	8	13	0	0	4	4	17	29	6	14	58	17	14	16
62 Anos	199	1	4	26	7	10	2	2	4	7	17	23	5	13	50	8	13	7
63 Anos	175	10	6	13	11	10	4	1	8	0	12	28	8	2	37	8	9	8
64 Anos	228	4	7	30	7	5	1	1	18	5	20	28	11	5	44	16	11	15
65 Anos	210	4	3	38	16	12	0	1	14	0	31	16	3	2	31	12	16	11
66 Anos	175	1	2	23	3	4	5	2	7	6	20	18	7	4	42	8	15	8
67 Anos	184	3	5	22	9	6	6	2	6	3	14	25	0	19	32	6	21	5
68 Anos	159	1	4	24	13	15	1	2</										

População em 2010	C: VILA POUCA DE AGUIAR	F: Afonsim	F: Alfaiate de Jales	F: Bomes de Aguiar	F: Bragado	F: Capeludos	F: Gouvães da Serra	F: Parada de Monteiros	F: Pensalvos	F: Santa Marta da Montanha	F: Soutelo de Aguiar	F: Teibões	F: Trésminas	F: Valoura	F: Vila Pouca de Aguiar	F: Vreia de Bomes	F: Vreia de Jales	F: Sabroso de Aguiar
82 Anos	107	0	0	26	3	4	1	2	0	4	15	8	0	0	11	8	17	8
83 Anos	85	1	0	15	10	5	0	1	0	0	10	9	4	0	18	3	6	3
84 Anos	126	2	2	13	2	4	0	0	3	0	2	9	0	0	87	0	2	0
85 Anos	49	0	2	7	7	2	0	1	0	0	12	0	0	2	0	2	13	1
86 Anos	52	0	0	8	1	3	1	0	0	0	4	4	1	1	17	0	12	0
87 Anos	33	1	0	7	1	6	0	0	1	0	4	10	0	0	0	0	3	0
88 Anos	24	0	0	3	2	4	0	0	0	0	4	2	1	0	0	3	3	2
89 Anos	20	0	0	5	1	0	0	1	0	0	2	2	1	0	6	1	1	0
80 aos 89 Anos	704	5	15	112	32	39	3	8	18	4	71	58	12	15	180	25	84	23
90 Anos	10	0	0	1	0	1	0	0	0	0	2	2	0	0	2	0	2	0
91 Anos	7	0	0	1	0	0	0	0	0	0	1	1	0	0	3	1	0	0
92 Anos	1	0	0	0	0	0	0	0	0	0	0	1	0	0	0	0	0	0
93 Anos	1	0	0	1	0	0	0	0	0	0	0	0	0	0	0	0	0	0
94 Anos	10	0	0	10	0	0	0	0	0	0	0	0	0	0	0	0	0	0
95 Anos	1	0	0	0	0	0	0	0	0	0	0	0	0	0	0	0	1	0
96 Anos	0	0	0	0	0	0	0	0	0	0	0	0	0	0	0	0	0	0
97 Anos	0	0	0	0	0	0	0	0	0	0	0	0	0	0	0	0	0	0
98 Anos	0	0	0	0	0	0	0	0	0	0	0	0	0	0	0	0	0	0
99 Anos	1	0	0	0	0	0	0	0	0	0	0	0	0	0	1	0	0	0
100 ou mais Anos	0	0	0	0	0	0	0	0	0	0	0	0	0	0	0	0	0	0
Com + de 90 Anos	31	0	0	13	0	1	0	0	0	0	3	4	0	0	6	1	3	0

População em 2011	C: VILA POUCA DE AGUIAR	F: Afonsim	F: Alfarala de Jales	F: Bornes de Aguiar	F: Bragado	F: Capeludos	F: Gouvães da Serra	F: Parada de Monteiros	F: Pensalvos	F: Santa Marta da Montanha	F: Souleiro de Aguiar	F: Telões	F: Trésminas	F: Valoura	F: Vila Pouca de Aguiar	F: Vreia de Bornes	F: Vreia de Jales	F: Sabroso de Aguiar
Total	13722	224	269	2021	574	528	191	75	291	175	1209	1475	425	349	3571	714	995	636
Menos de 1 Ano	118	4	2	23	3	5	1	0	2	0	14	6	5	3	29	7	8	6
1 Ano	131	0	1	16	12	5	5	1	1	1	11	22	2	0	35	5	9	5
2 Anos	108	1	0	17	2	4	1	1	1	1	14	4	3	4	25	11	10	9
3 Anos	138	0	1	17	2	5	5	1	1	1	9	23	9	1	32	13	6	12
4 Anos	111	1	2	9	7	2	2	1	4	1	7	13	3	6	38	5	6	4
5 Anos	103	2	0	15	5	2	3	1	0	1	16	6	2	1	35	4	6	4
6 Anos	142	0	8	26	2	0	0	1	1	1	16	17	2	4	38	11	6	9
7 Anos	129	1	1	20	6	4	5	1	6	1	9	15	3	1	33	5	13	5
8 Anos	138	3	1	20	2	9	3	0	1	1	9	12	2	2	48	9	8	8
9 Anos	117	6	0	24	3	3	3	0	2	1	12	11	3	2	32	5	6	4
1 aos 9 Anos	1117	14	14	164	41	34	27	7	17	9	103	123	29	21	316	68	70	60
10 Anos	116	3	0	26	2	4	1	0	0	0	9	6	5	1	30	11	9	9
11 Anos	120	0	0	21	6	3	4	0	2	1	14	13	3	2	37	3	8	3
12 Anos	107	1	1	19	3	5	1	0	3	1	10	8	5	5	24	6	9	6
13 Anos	127	0	2	23	2	6	3	0	0	2	8	16	2	2	34	11	7	9
14 Anos	125	2	3	16	9	3	1	0	2	0	6	9	2	3	46	7	9	7
15 Anos	104	5	1	17	5	1	1	0	0	0	12	7	5	1	33	6	5	5
16 Anos	141	0	3	30	4	10	0	0	1	0	23	12	2	3	32	8	6	7
17 Anos	141	1	1	19	2	3	2	0	3	4	14	20	7	3	35	8	12	7
18 Anos	121	3	2	18	2	4	2	0	3	0	14	13	1	3	35	6	9	6
19 Anos	137	5	1	21	2	7	3	0	2	1	17	15	4	2	35	7	9	6
10 aos 19 Anos	1239	20	14	210	37	46	18	0	16	9	127	119	36	25	341	73	83	65
20 Anos	119	1	0	18	7	3	1	0	0	0	11	13	1	2	37	8	9	8
21 Anos	121	1	1	18	5	3	1	0	4	2	11	12	4	2	35	7	9	6
22 Anos	140	3	1	18	13	1	3	0	2	0	11	20	2	3	41	6	11	5
23 Anos	121	0	3	17	4	2	4	0	0	1	7	17	3	3	45	5	6	4
24 Anos	126	1	1	20	5	1	1	0	1	3	13	12	1	5	39	8	7	8
25 Anos	126	2	2	9	5	2	3	0	2	3	7	18	3	1	50	6	7	6
26 Anos	135	0	2	25	4	2	3	1	1	3	15	12	2	3	38	7	11	6
27 Anos	124	0	1	25	1	7	2	0	3	4	9	12	1	4	41	5	4	5
28 Anos	123	0	3	19	4	1	2	0	2	6	10	8	5	3	44	6	5	5
29 Anos	125	0	3	15	5	8	0	0	2	3	10	11	2	2	28	13	12	11
20 aos 29 Anos	1260	8	17	184	53	30	20	1	17	25	104	135	24	28	398	71	81	64
30 Anos	153	1	2	19	0	1	1	2	3	5	16	21	5	7	48	7	8	7
31 Anos	135	1	1	23	9	7	0	3	0	3	10	15	6	3	41	3	7	3
32 Anos	162	0	0	13	4	2	16	1	4	5	11	24	2	2	55	8	8	7
33 Anos	141	6	2	16	2	3	4	0	0	4	13	15	2	4	49	7	8	6
34 Anos	179	1	0	16	4	5	2	2	4	2	7	28	2	2	79	11	5	9
35 Anos	184	1	1	19	5	10	8	2	1	3	21	39	3	2	47	7	9	6
36 Anos	177	0	3	37	8	10	3	0	3	2	12	14	4	2	48	10	12	9
37 Anos	147	2	3	23	4	11	1	1	3	3	13	17	1	3	49	4	6	3
38 Anos	155	0	2	21	6	3	2	0	4	0	14	26	3	1	52	8	6	7
39 Anos	151	0	3	24	11	6	0	0	8	2	9	15	3	4	38	11	8	9
30 aos 39 Anos	1584	12	17	211	53	58	37	11	30	29	126	214	31	30	506	75	77	67
40 Anos	161	2	4	19	0	5	0	0	3	0	11	26	10	5	44	12	10	10
41 Anos	128	2	1	28	4	4	0	1	1	0	16	14	7	1	34	5	5	5
42 Anos	185	0	1	16	6	2	0	0	4	5	31	14	4	7	51	15	16	13
43 Anos	205	16	1	43	11	2	3	1	1	0	9	33	2	4	49	10	12	8
44 Anos	195	5	2	29	10	4	3	0	9	0	9	14	7	2	64	14	10	13
45 Anos	214	2	1	37	15	8	4	0	7	0	13	19	5	4	46	19	18	16
46 Anos	180	10	3	36	5	3	1	2	4	3	10	10	6	4	50	11	13	9
47 Anos	214	5	5	28	12	6	1	1	5	0	19	23	8	4	61	13	11	12
48 Anos	228	3	5	46	3	13	3	2	2	7	18	30	3	2	51	12	17	11
49 Anos	241	8	3	25	20	2	3	0	4	0	19	24	12	10	83	12	6	10
40 aos 49 Anos	1951	53	26	307	86	49	18	7	40	15	155	207	64	43	533	122	118	108
50 Anos	243	2	8	33	18	9	0	0	2	6	14	26	7	3	55	16	30	14
51 Anos	229	0	9	45	5	5	2	0	6	4	20	25	19	2	63	8	9	7
52 Anos	243	12	5	20	21	9	0	0	4	6	32	12	5	5	66	13	22	11
53 Anos	208	3	2	37	3	7	4	1	2	0	12	36	13	5	54	9	12	8
54 Anos	200	6	5	45	12	2	4	0	3	4	8	17	9	4	53	5	18	5
55 Anos	228	10	7	31	13	7	5	0	5	1	24	12	8	4	49	19	17	16
56 Anos	179	9	5	32	12	5	5	0	3	4	19	16	2	0	33	7	21	6
57 Anos	193	4	4	38	10	5	2	1	4	1	21	17	6	6	51	7	10	6
58 Anos	199	5	10	33	5	8	3	1	8	9	6	21	6	5	47	8	16	8
59 Anos	200	2	10	40	7	7	1	0	5	6	18	13	9	4	53	9	8	8
50 aos 59 Anos	2122	53	65	354	106	64	26	3	42	41	174	195	84	38	524	100	163	90
60 Anos	212	0	6	24	11	20	0	0	2	6	34	30	6	4	34	14	9	12
61 Anos	158	0	6	18	4	8	0	2	3	2	11	27	4	7	42	8	9	7
62 Anos	248	2	5	23	14	10	1	0	4	15	19	16	12	17	76	9	17	8
63 Anos	191	8	3	16	6	11	6	2	6	0	15	37	3	5	42	12	9	10
64 Anos	184	4	10	19	8	8	2	1	17	0	13	25	12	3	39	8	8	7
65 Anos	249	5	5	44	14	6	0	1	9	4	29	24	10	6	41	20	14	17
66 Anos	183	2	3	26	7	11	5	1	12	0	34	16	3	2	31	9	13	8
67 Anos	159	2	3	19	3	5	5	2	9	3	15	14	0	10	37	8	17	7
68 Anos	179	3	4	30	11	8	2	2	7	2	14	30	5	5	28	5	18	5
69 Anos	163	0	2	28	11	13	5	2	3	0	10	16	5	16	22	8	14	8
60 aos 69 Anos	1926	26	47	247	89	100	26	13	72	32	194	235	60	75	392	100	128	90
70 Anos	173	0	8	17	15	10												

População em 2011	C: VILA POUIÇA DE AGUIAR	F: Afonsim	F: Alfaiara de Jales	F: Bornes de Aguiar	F: Bragado	F: Capeludos	F: Gouvães da Serra	F: Parada de Monteiros	F: Pensalvos	F: Santa Marta da Montanha	F: Sourelo de Aguiar	F: Telões	F: Trésminas	F: Valoura	F: Vila Pouca de Aguiar	F: Vreia de Bornes	F: Vreia de Jales	F: Sabroso de Aguiar
82 Anos	124	0	0	41	1	3	1	1	0	1	15	9	0	0	9	8	28	7
83 Anos	78	3	0	12	10	5	0	2	0	4	10	7	2	0	12	3	6	2
84 Anos	154	1	2	13	4	5	0	1	1	0	2	10	4	0	109	0	2	0
85 Anos	39	0	1	10	3	1	0	0	0	0	9	0	0	1	0	1	12	1
86 Anos	48	0	0	7	2	5	0	1	0	0	3	4	1	2	12	1	10	0
87 Anos	34	1	0	7	1	4	0	0	0	0	6	10	0	0	0	0	5	0
88 Anos	30	0	0	3	2	5	0	0	0	0	6	2	3	0	0	4	2	3
89 Anos	16	0	0	3	2	0	0	0	0	0	2	1	0	0	6	1	1	0
80 aos 89 Anos	735	7	8	119	33	44	2	9	11	6	69	55	19	21	193	26	90	23
90 Anos	15	0	0	2	0	2	1	1	0	0	2	3	0	0	1	0	3	0
91 Anos	7	0	0	0	0	0	0	0	0	0	1	1	0	0	3	1	1	0
92 Anos	1	0	0	0	0	0	0	0	0	0	0	1	0	0	0	0	0	0
93 Anos	1	0	0	1	0	0	0	0	0	0	0	0	0	0	0	0	0	0
94 Anos	8	0	0	8	0	0	0	0	0	0	0	0	0	0	0	0	0	0
95 Anos	1	0	0	0	0	0	0	0	0	0	0	0	0	0	0	0	1	0
96 Anos	0	0	0	0	0	0	0	0	0	0	0	0	0	0	0	0	0	0
97 Anos	0	0	0	0	0	0	0	0	0	0	0	0	0	0	0	0	0	0
98 Anos	0	0	0	0	0	0	0	0	0	0	0	0	0	0	0	0	0	0
99 Anos	1	0	0	0	0	0	0	0	0	0	0	0	0	0	1	0	0	0
100 ou mais Anos	0	0	0	0	0	0	0	0	0	0	0	0	0	0	0	0	0	0
Com + de 90 Anos	34	0	0	11	0	2	1	1	0	0	3	5	0	0	5	1	5	0

População em 2012	C. VILA POUCA DE AGUIAR	F. Alornim	F. Alfaiate de Jales	F. Bornes de Aguiar	F. Bragado	F. Capeludos	F. Gouvães da Serra	F. Parada de Monteiros	F. Pensalvos	F. Santa Maria da Montanha	F. Soutelo de Aguiar	F. Telões	F. Trésminas	F. Valoura	F. Vila Pouca de Aguiar	F. Vieira de Bornes	F. Vieira de Jales	F. Sabroso de Aguiar
Total	13709	250	269	1987	578	544	210	72	297	183	1200	1472	404	343	3591	713	960	636
Menos de 1 Ano	118	5	2	24	3	5	1	0	2	0	14	5	6	3	28	6	8	6
1 Ano	131	0	1	16	12	5	6	1	1	1	11	23	2	0	34	5	8	5
2 Anos	106	1	0	17	2	4	1	1	1	1	14	3	3	4	24	11	10	9
3 Anos	139	0	1	17	2	5	5	1	1	1	8	24	10	1	31	14	6	12
4 Anos	111	1	2	8	8	2	2	1	4	1	7	13	3	6	38	5	6	4
5 Anos	101	2	0	15	5	1	3	1	0	1	16	6	2	1	34	4	6	4
6 Anos	144	0	9	28	2	0	0	1	1	1	17	17	1	4	37	11	6	9
7 Anos	131	1	1	20	6	4	6	1	6	1	9	16	3	1	33	5	13	5
8 Anos	142	4	1	21	2	10	3	1	1	1	8	12	2	2	49	9	8	8
9 Anos	117	5	0	25	3	3	3	0	2	1	12	11	3	2	32	5	6	4
1 aos 9 Anos	1122	14	15	167	42	34	29	8	17	9	102	125	29	21	312	68	69	61
10 Anos	136	1	0	17	3	4	2	1	0	2	8	17	4	1	38	14	11	13
11 Anos	99	5	1	20	3	2	1	0	2	0	15	4	3	1	28	4	7	3
12 Anos	142	0	0	21	10	6	5	0	2	1	13	24	5	3	39	4	6	3
13 Anos	100	0	3	20	1	8	1	0	0	1	7	5	3	4	24	8	8	7
14 Anos	131	3	1	26	5	3	2	0	1	2	8	9	2	1	39	11	9	9
15 Anos	120	3	4	12	11	1	2	0	2	0	6	14	5	2	35	10	5	8
16 Anos	117	2	1	22	4	1	1	0	0	0	26	7	2	2	35	5	5	4
17 Anos	119	0	1	25	1	5	0	0	1	0	15	13	7	3	29	7	6	6
18 Anos	125	1	2	16	4	3	1	0	6	4	11	17	2	2	35	6	9	6
19 Anos	136	4	2	18	1	13	6	0	1	0	12	12	2	1	39	7	12	6
10 aos 19 Anos	1225	19	15	197	43	46	21	1	15	10	121	122	35	20	341	75	78	66
20 Anos	120	4	0	16	5	1	1	0	2	1	14	15	2	7	33	6	7	6
21 Anos	105	0	0	19	4	4	1	0	0	0	11	10	2	1	31	8	7	7
22 Anos	127	4	1	16	8	1	2	0	3	2	12	13	2	2	41	6	8	6
23 Anos	116	1	1	18	6	3	3	0	1	0	5	16	4	3	39	4	8	4
24 Anos	111	0	1	14	3	2	2	0	0	1	9	18	1	4	38	6	7	5
25 Anos	137	1	1	15	8	1	1	0	1	3	13	12	2	1	61	6	6	5
26 Anos	103	0	4	13	3	2	3	0	1	3	10	12	2	2	27	6	10	5
27 Anos	121	0	1	23	2	4	3	1	2	3	8	14	1	4	42	5	3	5
28 Anos	121	0	2	22	1	2	1	0	2	4	10	9	7	2	41	6	6	6
29 Anos	123	0	2	16	10	3	0	0	3	6	9	6	1	9	36	8	6	8
20 aos 29 Anos	1184	10	13	172	50	23	17	1	15	23	101	125	24	35	389	62	68	56
30 Anos	137	1	3	16	0	2	1	0	3	3	15	21	10	1	37	7	10	7
31 Anos	136	3	2	22	8	7	0	2	0	5	10	17	4	5	36	4	8	3
32 Anos	152	0	0	12	4	6	13	3	4	3	12	16	3	3	53	7	7	6
33 Anos	155	9	2	15	5	1	11	1	0	4	16	19	1	2	49	7	6	7
34 Anos	161	1	1	16	3	5	2	0	3	4	7	21	6	2	70	8	4	8
35 Anos	196	1	0	26	5	14	8	2	2	2	13	30	1	4	57	8	15	8
36 Anos	190	4	1	24	5	9	2	2	2	3	16	29	5	2	58	9	11	8
37 Anos	174	0	7	27	10	12	1	0	2	2	17	17	8	2	47	8	7	7
38 Anos	153	0	1	25	4	6	2	1	6	3	13	20	1	2	55	5	5	4
39 Anos	163	0	4	23	8	2	6	0	5	0	10	29	3	2	52	7	6	6
30 aos 39 Anos	1617	19	21	206	52	64	46	11	27	29	129	219	42	25	514	71	79	63
40 Anos	162	0	3	18	10	20	0	0	2	0	7	15	5	7	31	17	11	16
41 Anos	166	2	3	23	0	1	2	0	4	1	19	22	7	1	58	10	5	8
42 Anos	139	6	1	21	9	6	0	1	1	0	27	10	6	5	25	6	9	6
43 Anos	197	0	0	34	6	2	2	0	5	0	15	37	3	3	57	8	18	7
44 Anos	199	23	2	25	7	1	4	1	2	3	6	16	3	7	58	14	15	12
45 Anos	234	2	1	42	10	7	2	0	16	0	15	15	6	1	61	26	7	23
46 Anos	146	3	1	25	7	4	2	0	2	3	10	15	4	3	37	7	17	6
47 Anos	258	7	4	43	12	3	1	1	11	1	15	13	11	7	72	23	14	20
48 Anos	191	5	7	29	6	14	0	1	4	0	15	25	3	3	39	14	14	12
49 Anos	237	4	3	39	8	6	2	1	2	5	20	22	8	5	85	11	7	9
40 aos 49 Anos	1929	52	25	299	75	64	15	5	49	13	149	190	56	42	523	135	117	120
50 Anos	253	5	4	29	27	4	0	0	3	0	19	36	6	7	73	12	18	10
51 Anos	219	0	7	42	4	9	0	0	7	6	13	22	16	2	51	13	16	11
52 Anos	245	5	10	32	10	8	4	0	3	4	33	17	10	3	76	10	12	8
53 Anos	207	3	3	23	15	5	0	0	2	6	17	28	10	5	51	11	18	10
54 Anos	222	5	2	61	6	7	5	1	4	0	10	22	7	4	55	7	19	7
55 Anos	194	9	9	28	10	2	4	0	2	4	16	17	10	6	46	10	13	8
56 Anos	229	11	6	40	22	7	14	0	5	1	18	13	2	0	48	12	20	10
57 Anos	172	4	3	28	8	6	2	0	3	4	22	15	5	5	39	6	17	5
58 Anos	213	9	4	36	10	4	3	1	6	1	14	23	8	7	56	8	15	8
59 Anos	179	1	12	37	5	12	2	1	4	9	9	13	8	3	37	8	10	8
50 aos 59 Anos	2133	52	60	356	117	64	34	3	39	35	171	206	82	42	532	96	158	86
60 Anos	206	0	6	27	7	9	0	0	5	5	34	18	6	3	47	13	15	11
61 Anos	231	13	7	27	5	17	0	0	2	6	19	45	4	9	42	16	5	14
62 Anos	177	0	7	21	9	6	1	2	3	9	13	15	8	9	56	4	11	3
63 Anos	223	15	4	14	12	11	4	0	6	0	16	27	8	5	63	14	11	13
64 Anos	203	3	5	25	4	9	3	2	13	4	16	33	5	7	45	11	8	10
65 Anos	197	6	7	29	18	10	0	1	8	0	19	21	10	4	36	10	10	8
66 Anos	218	2	6	29	5	5	1	1	8	12	32	23	10	4	42	14	11	13
67 Anos	169	3	4	21	9	13	5	1	16	0	24	12	0	4	26	9	14	8
68 Anos	154	2	2	27	4	7	2	2	10	2	15	17	4	2	31	7	14	6
69 Anos	192	0	2	36	10	7	9	2	2	1	9	27	7	17	33	6	19	5
60 aos 69 Anos	1970	44	50	256	83	94	25	11	73	39	197	238	62	64	421	103	118	92
70 Anos	161	1	4	16	19	7	3	9	7	0	8	17	5	6	19	9	23	8
71 Anos	181	0	7	21	8	22	0											

População em 2012	C: VILA POUCA DE AGUIAR	F: Alonsim	F: Alfaiela de Jales	F: Bornes de Aguiar	F: Bragado	F: Capeludos	F: Gouvães da Serra	F: Parada de Monteiros	F: Pensalvos	F: Santa Maria da Montanha	F: Soutelo de Aguiar	F: Telbes	F: Trésminas	F: Valoura	F: Vila Pouca de Aguiar	F: Vreia de Bornes	F: Vreia de Jales	F: Sabroso de Aguiar
83 Anos	73	2	0	17	5	4	0	1	0	2	9	8	2	0	10	2	9	2
84 Anos	132	3	1	10	4	5	0	1	2	5	2	7	3	0	88	0	1	0
85 Anos	49	0	2	9	8	1	0	1	0	0	12	0	0	0	0	2	13	1
86 Anos	56	0	0	10	1	4	0	0	0	0	2	5	0	1	23	0	10	0
87 Anos	35	0	0	7	1	7	0	1	0	0	5	10	0	0	0	0	4	0
88 Anos	31	0	0	3	2	3	0	0	0	0	9	2	2	0	0	3	4	3
89 Anos	19	0	0	4	2	0	0	0	0	0	3	1	0	0	8	1	0	0
80 aos 89 Anos	742	6	11	119	35	43	3	10	13	12	70	56	17	28	187	24	86	22
90 Anos	14	0	0	1	0	2	1	0	0	0	2	3	0	0	1	0	4	0
91 Anos	6	0	0	1	0	0	0	0	0	0	1	1	0	0	2	1	0	0
92 Anos	0	0	0	0	0	0	0	0	0	0	0	0	0	0	0	0	0	0
93 Anos	0	0	0	0	0	0	0	0	0	0	0	0	0	0	0	0	0	0
94 Anos	6	0	0	6	0	0	0	0	0	0	0	0	0	0	0	0	0	0
95 Anos	0	0	0	0	0	0	0	0	0	0	0	0	0	0	0	0	0	0
96 Anos	0	0	0	0	0	0	0	0	0	0	0	0	0	0	0	0	0	0
97 Anos	0	0	0	0	0	0	0	0	0	0	0	0	0	0	0	0	0	0
98 Anos	0	0	0	0	0	0	0	0	0	0	0	0	0	0	0	0	0	0
99 Anos	1	0	0	0	0	0	0	0	0	0	0	0	0	0	1	0	0	0
100 ou mais Anos	0	0	0	0	0	0	0	0	0	0	0	0	0	0	0	0	0	0
Com + de 90 Anos	27	0	0	8	0	2	1	0	0	0	3	4	0	0	4	1	4	0

População em 2013	C: VILA POUCA DE AGUIAR	F: Afonsim	F: Afarela de Jales	F: Bornes de Aguiar	F: Bragado	F: Capeludos	F: Gouvães da Serra	F: Parada de Monteiros	F: Pensalvos	F: Santa Marta da Montanha	F: Souelo de Aguiar	F: Telbes	F: Trésminas	F: Valoura	F: Vila Pouca de Aguiar	F: Vrela de Bornes	F: Vrela de Jales	F: Sabroso de Aguiar
Total	13616	203	261	1984	561	537	190	72	288	199	1194	1468	405	320	3593	721	978	642
Menos de 1 Ano	117	5	2	25	3	5	1	0	2	0	14	5	6	3	26	6	8	6
1 Ano	131	0	1	16	14	5	6	1	1	1	11	23	2	0	33	5	8	4
2 Anos	106	1	0	17	1	4	1	1	1	1	14	3	3	4	23	11	11	10
3 Anos	144	0	1	17	2	5	5	1	1	1	8	26	11	1	31	15	6	13
4 Anos	109	1	2	8	8	1	2	1	5	1	6	13	3	7	37	4	6	4
5 Anos	100	2	0	15	5	1	3	1	0	1	17	6	2	1	33	4	6	3
6 Anos	150	0	11	29	2	0	0	1	1	1	18	18	1	5	36	11	6	10
7 Anos	137	2	1	21	7	4	7	1	7	1	9	17	3	1	32	5	14	5
8 Anos	149	5	1	21	2	12	3	1	1	1	8	13	2	2	51	9	9	8
9 Anos	120	6	0	26	4	3	3	1	2	1	12	11	3	2	32	4	6	4
1 aos 9 Anos	1146	17	17	170	45	35	30	9	19	9	103	130	30	23	308	68	72	61
10 Anos	138	1	0	17	3	4	2	1	0	2	8	17	4	1	38	15	11	14
11 Anos	109	2	1	12	4	2	2	0	3	2	14	10	3	1	36	5	8	4
12 Anos	110	2	1	20	5	5	1	0	2	0	14	8	6	2	30	5	5	4
13 Anos	127	0	1	23	5	10	5	0	0	1	10	15	2	2	40	4	5	4
14 Anos	107	2	2	23	3	4	1	0	3	1	7	3	2	3	29	7	10	7
15 Anos	127	6	2	19	6	1	2	0	1	2	7	15	4	1	29	14	5	13
16 Anos	131	1	4	17	8	3	1	0	2	0	14	15	2	4	38	8	6	8
17 Anos	100	1	0	18	1	0	1	0	0	0	17	7	8	2	32	4	5	4
18 Anos	100	0	2	20	2	5	0	0	2	0	12	10	2	2	28	5	5	5
19 Anos	132	1	2	16	2	10	3	0	2	4	9	15	2	1	39	7	12	7
10 aos 19 Anos	1181	16	15	185	39	44	18	1	15	12	112	115	35	19	339	76	72	68
20 Anos	108	3	1	14	3	2	2	0	1	0	9	12	1	4	36	6	8	6
21 Anos	101	1	0	17	3	2	1	0	2	1	14	12	2	3	27	6	5	5
22 Anos	110	1	0	18	7	1	1	0	0	0	11	11	1	1	37	7	7	7
23 Anos	106	1	2	16	3	2	2	0	2	2	5	10	5	2	39	5	6	4
24 Anos	108	0	0	15	4	3	2	0	1	0	7	18	1	4	33	5	10	5
25 Anos	127	0	1	11	5	1	2	0	0	1	9	18	2	1	62	4	7	3
26 Anos	116	0	2	21	6	1	2	0	1	2	19	8	2	2	31	5	9	5
27 Anos	92	1	2	12	1	4	3	0	1	3	5	14	0	3	31	5	3	4
28 Anos	117	0	1	20	2	1	2	1	1	2	9	10	6	2	43	6	5	6
29 Anos	119	0	1	19	3	6	0	0	3	4	10	7	1	7	33	10	7	8
20 aos 29 Anos	1104	7	10	163	37	23	17	1	12	15	98	120	21	29	372	59	67	53
30 Anos	132	0	1	17	0	1	0	1	3	6	14	14	6	6	49	5	5	4
31 Anos	120	2	2	19	3	11	0	0	0	3	9	17	8	1	27	4	11	3
32 Anos	156	0	0	12	3	6	11	2	4	4	13	19	2	5	49	9	9	8
33 Anos	137	2	1	14	6	2	9	3	0	2	17	12	1	3	48	6	5	6
34 Anos	175	2	1	15	8	1	5	1	4	4	8	28	3	1	73	10	3	8
35 Anos	180	1	1	27	4	15	9	0	1	4	14	23	3	4	49	6	13	6
36 Anos	213	5	1	33	5	14	2	1	4	2	9	21	2	3	73	11	17	10
37 Anos	195	3	3	18	7	11	1	1	1	2	24	37	9	1	57	7	7	6
38 Anos	181	0	2	30	11	6	3	0	4	2	18	20	4	1	52	11	7	10
39 Anos	164	1	2	28	5	4	7	1	8	2	9	23	1	4	55	4	6	4
30 aos 39 Anos	1653	16	14	213	52	71	47	10	29	31	135	214	39	29	532	73	83	65
40 Anos	157	0	4	17	7	8	0	0	1	0	8	28	8	3	42	12	9	10
41 Anos	145	0	2	23	7	5	0	0	4	2	13	12	3	1	42	14	5	12
42 Anos	169	7	3	16	0	2	0	0	4	1	33	15	6	6	42	12	11	11
43 Anos	163	5	1	47	9	7	0	1	1	0	12	29	5	2	28	3	10	3
44 Anos	203	0	1	19	4	1	3	0	8	14	10	17	6	7	68	12	22	11
45 Anos	212	10	2	37	8	2	2	1	3	0	10	17	2	4	55	26	10	23
46 Anos	143	3	1	27	4	4	1	0	4	0	11	11	5	1	48	8	7	8
47 Anos	220	2	2	31	18	5	2	0	6	1	16	20	8	5	55	16	19	14
48 Anos	229	7	6	45	6	9	1	1	8	4	12	14	4	5	44	24	18	21
49 Anos	209	7	4	24	18	6	0	1	2	0	17	18	11	7	67	12	5	10
40 aos 49 Anos	1850	41	26	286	81	49	9	4	41	22	142	181	58	41	491	139	116	123
50 Anos	262	2	6	47	12	10	0	2	1	3	20	34	4	4	75	11	22	9
51 Anos	227	0	4	37	6	4	6	0	12	0	17	29	15	4	67	9	9	8
52 Anos	239	6	8	29	9	15	0	0	3	6	23	15	8	3	63	15	23	13
53 Anos	225	1	6	37	6	4	1	0	2	4	17	42	19	3	58	8	10	7
54 Anos	231	6	4	40	26	5	0	0	6	6	15	16	5	3	51	9	31	8
55 Anos	209	8	4	36	4	5	5	1	3	0	23	21	8	6	46	14	13	12
56 Anos	198	10	9	37	18	2	12	0	2	4	11	18	3	0	45	6	16	5
57 Anos	211	5	4	34	14	8	4	0	5	1	21	12	6	5	58	10	16	8
58 Anos	196	9	3	26	8	5	3	0	5	4	14	22	7	6	43	7	28	6
59 Anos	194	2	6	42	11	6	2	1	3	1	24	14	11	3	43	8	9	8
50 aos 59 Anos	2192	49	54	365	114	64	33	4	42	29	185	223	86	37	549	96	177	85
60 Anos	187	0	7	24	5	16	0	1	4	7	19	18	5	2	32	13	23	11
61 Anos	219	9	8	31	3	7	0	0	4	5	18	28	3	8	58	15	9	13
62 Anos	237	2	8	31	11	12	0	0	2	30	22	23	7	12	57	7	7	6
63 Anos	150	0	5	12	8	7	2	2	5	0	10	25	6	3	46	6	7	6
64 Anos	241	4	6	22	9	8	2	0	14	9	18	24	12	9	68	14	10	12
65 Anos	221	4	3	39	10	11	0	2	6	3	24	27	4	11	41	14	10	12
66 Anos	165	2	8	19	6	9	2	1	7	0	21	20	10	3	36	7	8	6
67 Anos	191	4	8	23	7	7	1	1	11	6	22	17	0	11	35	14	12	12
68 Anos	172	2	3	30	11	18	1	1	17	0	23	15	2	1	22	7	12	7
69 Anos	163	0	1	33	3	6	8	2	3	1	9	15	6	8	38	8	15	7
60 aos 69 Anos	1946	27	57	264	73	101	16	10	73	61	186	212	55	68	433	104	113	93
70 Anos	187	1	3	20	17	4	4	10	4	0	7	29	7	6	29	6	34	6
71 Anos	173	0	3	22	11	17	2	5	4	0	17	13	2	7	37	9	16	8
72 Anos	222	0	11	15	3	9	0	4	5	0	12	33	12	7	64	7	34	6
73 Anos	172	3	2	30	8	8	0	0	3	3	14	36	3	4	40	4	10	4
74 Anos	154	0	3	16	9	16	2	0	6	0	14	15	14	3	31	4	17	4
75 Anos	161	3	7	18	6	7	1	0	10	0	32	11	0	8	27	12	9	10
76 Anos	144	2	5	13	9	13	2	2	1	1	12	13	12	4	16	8	23	8
77 Anos	163	2	11	19	6	16	0	0	1	0	22	11	4	3	38	7	16	7
78 Anos	128	5	5	11	3	4	1	0	2	2	4	22	6	4	33	7	12	7
79 Anos	127	2	2	18	10	6	4	2	4	4	8	15	3	4	27	4	10	4
70 aos 79 Anos	1631	18	52	182	82	100	16	23	40	10	142	198	63	50	342	70	181	62
80 Anos	113	3	0	20	1	7	1	2	4	0	9	18	2	10	23	5	4	4
81 Anos	103	0	10	5	5	6	0	2	6	1	9	2	3	9	25	2	17	1

3 Anos	144	0	1	17	2	5	5	1	1	1	8	26	11	1	31	15	6	13
82 Anos	124	0	0	35	3	5	2	1	0	2	12	8	0	1	11	12	21	11
83 Anos	74	1	0	14	9	4	0	1	0	5	9	7	1	0	12	2	7	2
84 Anos	138	2	3	15	2	4	0	1	3	2	2	9	3	0	90	0	2	0
85 Anos	49	0	1	7	8	1	0	1	0	0	13	0	0	1	0	2	14	1
86 Anos	63	0	0	10	2	5	0	1	0	0	2	5	1	0	25	1	11	0
87 Anos	39	1	0	9	0	5	0	0	2	0	4	14	0	0	0	0	4	0
88 Anos	38	0	0	3	3	5	0	1	0	0	9	1	2	0	0	6	3	5
89 Anos	24	0	0	4	2	0	0	0	0	0	4	1	0	0	11	1	1	0
80 aos 89 Anos	765	7	14	122	35	42	3	10	15	10	73	65	12	21	197	29	84	26
90 Anos	14	0	0	1	0	3	0	0	0	0	3	3	0	0	1	0	3	0
91 Anos	6	0	0	0	0	0	0	0	0	0	1	1	0	0	2	1	1	0
92 Anos	1	0	0	0	0	0	0	0	0	0	0	1	0	0	0	0	0	0
93 Anos	0	0	0	0	0	0	0	0	0	0	0	0	0	0	0	0	0	0
94 Anos	8	0	0	8	0	0	0	0	0	0	0	0	0	0	0	0	0	0
95 Anos	1	0	0	0	0	0	0	0	0	0	0	0	0	0	0	0	1	0
96 Anos	0	0	0	0	0	0	0	0	0	0	0	0	0	0	0	0	0	0
97 Anos	0	0	0	0	0	0	0	0	0	0	0	0	0	0	0	0	0	0
98 Anos	0	0	0	0	0	0	0	0	0	0	0	0	0	0	0	0	0	0
99 Anos	1	0	0	0	0	0	0	0	0	0	0	0	0	0	1	0	0	0
100 ou mais Anos	0	0	0	0	0	0	0	0	0	0	0	0	0	0	0	0	0	0
Com + de 90 Anos	31	0	0	9	0	3	0	0	0	0	4	5	0	0	4	1	5	0

Anexo II.6 - Nº de jovens na idade própria de cada ciclo de estudos por freguesia, nos anos de 1991, 2001 e 2013.

Concelho de Vila Pouca de Aguiar	Idade	Grau de ensino	1991	2001	2013
	3 aos 5 anos	Pré-Escolar	658	402	377
	6 aos 9 anos	1º Ciclo	1026	631	601
	10 aos 11 anos	2º Ciclo	656	363	256
	12 aos 14 anos	3º Ciclo	1030	609	367
	15 aos 17 anos	4º Ciclo	935	652	387
	Total (6 aos 17)		3647	2255	1611
	Total (3 aos 17)		4305	2657	1988
Freguesia de Afonsim	Idade	Grau de ensino	1991	2001	2013
	3 aos 5 anos	Pré-Escolar	6	5	3
	6 aos 9 anos	1º Ciclo	16	8	13
	10 aos 11 anos	2º Ciclo	9	4	3
	12 aos 14 anos	3º Ciclo	16	5	4
	15 aos 17 anos	4º Ciclo	18	13	8
	Total (6 aos 17)		59	30	28
	Total (3 aos 17)		65	35	31
Freguesia de Alfarela de Jales	Idade	Grau de ensino	1991	2001	2013
	3 aos 5 anos	Pré-Escolar	25	8	3
	6 aos 9 anos	1º Ciclo	47	11	13
	10 aos 11 anos	2º Ciclo	37	5	1
	12 aos 14 anos	3º Ciclo	46	14	4
	15 aos 17 anos	4º Ciclo	38	17	6
	Total (6 aos 17)		168	47	24
	Total (3 aos 17)		193	55	27
Freguesia de Bornes de Aguiar	Idade	Grau de ensino	1991	2001	2013
	3 aos 5 anos	Pré-Escolar	85	62	40
	6 aos 9 anos	1º Ciclo	147	100	97
	10 aos 11 anos	2º Ciclo	92	55	29
	12 aos 14 anos	3º Ciclo	134	85	66
	15 aos 17 anos	4º Ciclo	129	92	54
	Total (6 aos 17)		502	332	246
	Total (3 aos 17)		587	394	286
Freguesia de Bragado	Idade	Grau de ensino	1991	2001	2013
	3 aos 5 anos	Pré-Escolar	24	12	15
	6 aos 9 anos	1º Ciclo	42	16	15
	10 aos 11 anos	2º Ciclo	35	15	7
	12 aos 14 anos	3º Ciclo	33	33	13
	15 aos 17 anos	4º Ciclo	34	19	15
	Total (6 aos 17)		144	83	50
	Total (3 aos 17)		168	95	65
Freguesia de Capeludos	Idade	Grau de ensino	1991	2001	2013
	3 aos 5 anos	Pré-Escolar	12	7	7
	6 aos 9 anos	1º Ciclo	29	26	19
	10 aos 11 anos	2º Ciclo	28	13	6
	12 aos 14 anos	3º Ciclo	45	14	19
	15 aos 17 anos	4º Ciclo	33	15	4
	Total (6 aos 17)		135	68	48

	Total (3 aos 17)	147	75	55
--	-------------------------	-----	----	----

Freguesia de Gouvães da Serra	Idade	Grau de ensino	1991	2001	2013
	3 aos 5 anos	Pré-Escolar	17	6	10
	6 aos 9 anos	1º Ciclo	26	8	13
	10 aos 11 anos	2º Ciclo	21	5	4
	12 aos 14 anos	3º Ciclo	22	12	7
	15 aos 17 anos	4º Ciclo	18	16	4
	Total (6 aos 17)		87	41	28
	Total (3 aos 17)		104	47	38
Freguesia de Parada de Monteiros	Idade	Grau de ensino	1991	2001	2013
	3 aos 5 anos	Pré-Escolar	4	1	3
	6 aos 9 anos	1º Ciclo	8	1	4
	10 aos 11 anos	2º Ciclo	5	1	1
	12 aos 14 anos	3º Ciclo	11	1	0
	15 aos 17 anos	4º Ciclo	8	3	0
	Total (6 aos 17)		32	6	5
	Total (3 aos 17)		36	7	8
Freguesia de Pensalvos	Idade	Grau de ensino	1991	2001	2013
	3 aos 5 anos	Pré-Escolar	10	3	6
	6 aos 9 anos	1º Ciclo	25	10	11
	10 aos 11 anos	2º Ciclo	15	5	3
	12 aos 14 anos	3º Ciclo	29	6	5
	15 aos 17 anos	4º Ciclo	31	14	3
	Total (6 aos 17)		100	35	22
	Total (3 aos 17)		110	38	28
Freguesia de Santa Marta da Montanha	Idade	Grau de ensino	1991	2001	2013
	3 aos 5 anos	Pré-Escolar	11	2	3
	6 aos 9 anos	1º Ciclo	15	5	4
	10 aos 11 anos	2º Ciclo	9	2	4
	12 aos 14 anos	3º Ciclo	11	4	2
	15 aos 17 anos	4º Ciclo	10	12	2
	Total (6 aos 17)		45	23	12
	Total (3 aos 17)		56	25	15
Freguesia de Soutelo de Aguiar	Idade	Grau de ensino	1991	2001	2013
	3 aos 5 anos	Pré-Escolar	63	30	31
	6 aos 9 anos	1º Ciclo	66	61	47
	10 aos 11 anos	2º Ciclo	52	32	22
	12 aos 14 anos	3º Ciclo	77	56	31
	15 aos 17 anos	4º Ciclo	76	49	38
	Total (6 aos 17)		271	198	138
	Total (3 aos 17)		334	228	169
Freguesia de Telões	Idade	Grau de ensino	1991	2001	2013
	3 aos 5 anos	Pré-Escolar	81	38	45
	6 aos 9 anos	1º Ciclo	93	64	59
	10 aos 11 anos	2º Ciclo	60	32	27
	12 aos 14 anos	3º Ciclo	117	69	26
	15 aos 17 anos	4º Ciclo	118	67	37
	Total (6 aos 17)		388	232	149
	Total (3 aos 17)		469	270	194

Freguesia de Trêsminas	Idade	Grau de ensino	1991	2001	2013
	3 aos 5 anos	Pré-Escolar	20	11	16
	6 aos 9 anos	1º Ciclo	39	17	9
	10 aos 11 anos	2º Ciclo	24	12	7
	12 aos 14 anos	3º Ciclo	39	15	10
	15 aos 17 anos	4º Ciclo	39	19	14
	Total (6 aos 17)		141	63	40
	Total (3 aos 17)		161	74	56
Freguesia de Valoura	Idade	Grau de ensino	1991	2001	2013
	3 aos 5 anos	Pré-Escolar	33	8	9
	6 aos 9 anos	1º Ciclo	38	17	10
	10 aos 11 anos	2º Ciclo	23	6	2
	12 aos 14 anos	3º Ciclo	31	20	7
	15 aos 17 anos	4º Ciclo	37	24	7
	Total (6 aos 17)		129	67	26
	Total (3 aos 17)		162	75	35
Freguesia de Vila Pouca de Aguiar	Idade	Grau de ensino	1991	2001	2013
	3 aos 5 anos	Pré-Escolar	139	110	101
	6 aos 9 anos	1º Ciclo	222	149	151
	10 aos 11 anos	2º Ciclo	129	84	74
	12 aos 14 anos	3º Ciclo	211	144	99
	15 aos 17 anos	4º Ciclo	171	150	99
	Total (6 aos 17)		733	527	423
	Total (3 aos 17)		872	637	524
Freguesia de Vreia de Bornes	Idade	Grau de ensino	1991	2001	2013
	3 aos 5 anos	Pré-Escolar	62	46	19
	6 aos 9 anos	1º Ciclo	114	63	37
	10 aos 11 anos	2º Ciclo	63	37	16
	12 aos 14 anos		103	54	17
	15 aos 17 anos	4º Ciclo	99	72	34
	Total (6 aos 17)		379	226	104
	Total (3 aos 17)		441	272	123
Freguesia de Vreia de Jales	Idade	Grau de ensino	1991	2001	2013
	3 aos 5 anos	Pré-Escolar	66	28	18
	6 aos 9 anos	1º Ciclo	99	53	35
	10 aos 11 anos	2º Ciclo	54	33	19
	12 aos 14 anos	3º Ciclo	105	53	20
	15 aos 17 anos	4º Ciclo	76	46	16
	Total (6 aos 17)		334	185	90
	Total (3 aos 17)		400	213	108
Freguesia de Sabroso de Aguiar	Idade	Grau de ensino	1991	2001	2013
	3 aos 5 anos	Pré-Escolar		25	48
	6 aos 9 anos	1º Ciclo		22	64
	10 aos 11 anos	2º Ciclo		22	31
	12 aos 14 anos	3º Ciclo		24	37
	15 aos 17 anos	4º Ciclo		24	46
	Total (6 aos 17)			92	178
	Total (3 aos 17)			117	226